



**social og  
indenrigsministeriet**

## **Velfærdspolitisk Analyse**

# Geografisk dækning af tilbud på det specialiserede socialområde

---

Tilbud på det specialiserede socialområde omfatter en meget bred vifte af støtteformer til en række meget forskellige grupper af borgere. Tilbuddene omfatter fx misbrugsbehandling, kvindekrisecentre, anbringelsessteder og bo- og dagtilbud til børn, unge og voksne med handicap, psykiske vanskeligheder eller særlige sociale problemer. Formålet med denne analyse er at belyse den geografiske dækning af disse tilbud. Udgangspunktet for analysen er data fra Tilbudsportalen. Tilbudsportalen er en database over sociale tilbud til børn, unge og voksne. På Tilbudsportalen fremgår alle tilbuddene og deres afdelinger.

Overordnet set ligger der tilbud eller afdelinger af tilbud på det specialiserede socialområde i de fleste af landets kommuner. Med få undtagelser ligger der afdelinger af de enkelte tilbudstyper og til de enkelte målgrupper i størstedelen af kommunerne og i næsten alle landsdele.

På voksenområdet er der 3.982 afdelinger fordelt på 2.158 tilbud. I alle kommuner, på nær Fanø Kommune, ligger der mindst én afdeling til voksenområdet. De sociale tilbud på voksenområdet dækker over et bredt spektrum af tilbudstyper målrettet borgere med forskellige behov.

Der ligger botilbud eller botilbudslignende tilbud i alle på nær to kommuner. Ses der på antallet af pladser pr. indbygger, er botilbudspladserne spredt jævnt ud over hele landet. I store dele af Øst-, Vest- og Nordjylland samt Vest- og Sydsjælland er der relativt mange pladser pr. indbygger, mens der er relativt færre pladser omkring hovedstaden. Et lignende billede ses for aktivitets- og samværstilbud samt beskyttede beskæftigelsestilbud. Der ligger alkohol- og stofmisbrugsbehandlingstilbud i mange af landets kommuner, hvor de fleste af afdelingerne har ambulans eller dagbehandling, mens der er færre kommuner med døgnbehandlingstilbud.

På børne- og ungeområdet er der i alt 1.182 afdelinger fordelt på 747 tilbud, som er placeret i 94 af landets 98 kommuner. Åbne døgninstitutioner og socialpædagogiske opholdssteder er de største anbringelsessteder, og disse typer af anbringelsessteder findes over hele landet. Særligt i Vest- og Sydsjælland er der mange pladser pr. 0-17 årig, mens der er relativt færre pladser i store dele af Vestjylland.

Afdelingerne kan være registreret til en eller flere af 46 forskellige målgrupper, som overordnet kan inddeles i de seks målgruppekategorier: fysisk funktionsnedsættelse, intellektuel/kognitiv forstyrrelse, udviklingsforstyrrelse, psykiske vanskeligheder, sociale problemer og øvrige målgrupper. Generelt ligger der afdelinger på voksenområdet til de overordnede målgruppekategorier i størstedelen af kommunerne. På børne- og ungeområdet ligger der afdelinger til de overordnede målgruppekategorier i lidt færre kommuner, men afdelingerne ligger generelt spredt over alle landsdele.

---

## Indhold:

1. Introduktion .....	3
2. Tilbud på voksenområdet .....	4
2.1. Botilbud og botilbudslignende tilbud .....	6
2.2. Aktivitets- og samværstilbud og beskyttede beskæftigelsestilbud .....	8
2.3. Misbrugsbehandlingstilbud .....	10
2.4. Kvindekrisecentre og forsorgshjem/herberger .....	12
3. Tilbud på børne- og ungeområdet .....	13
3.1. Anbringelsessteder .....	15
3.2. Øvrige tilbud til børn og unge .....	18
4. Målgrupper .....	19
4.1. Fysisk funktionsnedsættelse .....	20
4.2. Intellektuelt/kognitiv forstyrrelse .....	22
4.3. Udviklingsforstyrrelse .....	24
4.4. Psykiske vanskeligheder .....	26
4.5. Socialt problem .....	28
4.6. Øvrige målgrupper .....	30
5. Databehandling og opmærksomhedspunkter .....	33
Bilag 1 – Voksenområdet .....	34
Bilag 2 – Børne og ungeområdet .....	38

## 1. Introduktion

På det specialiserede socialområde findes der en række typer af tilbud til mennesker med funktionsnedsættelse eller sociale problemer. I Velfærdspolitisk Analyse ”Størrelse og virksomhedsformer for specialiserede sociale tilbud” belyses antallet af og størrelsen på de sociale tilbud. I denne analyse ses der nærmere på den geografiske dækning af tilbuddene.

Analysen indgår som en del af evalueringen af det specialiserede socialområde aftalt med finansloven for 2020.

Der tages udgangspunkt i data fra Tilbudsportalen, og analysen indeholder derfor kun de typer af sociale tilbud, der fremgår af Tilbudsportalen. Tilbudsportalen indeholder blandt andet oplysninger om alle tilbud godkendt af socialtilsynet samt tilbud efter servicelovens §§ 32, 36, 103 og 104, jf. boks 1. Plejefamilier og friplejeboliger<sup>1</sup> indgår ikke i analysen. I afsnit 5 gennemgås opmærksomhedspunkter ved databehandlingen.

Tilbuddene på Tilbudsportalen kan have flere afdelinger og har altid som minimum én afdeling. Afdelingerne er registreret som en eller flere tilbudstyper. Tilbudstypen er et udtryk for, hvilken lovhjemmel tilbuddet er oprettet og drives efter. For at belyse den geografiske dækning af sociale tilbud, ses der på, i hvor mange kommuner, der ligger afdelinger af de forskellige tilbudstyper målrettet bestemte målgrupper. Det er ikke nødvendigvis et mål i sig selv, at der i alle kommuner ligger afdelinger af alle tilbudstyper til alle målgrupper.

Overordnet kan afdelinger på Tilbudsportalen inddeles i afdelinger på voksenområdet og afdelinger på børne- og ungeområdet. En afdeling kan dog være registreret som tilbudstyper til både voksne og børn og unge, hvilket er gældende for 12 pct. af afdelingerne. I denne analyse behandles afdelinger til voksne og afdelinger til børn og unge hver for sig. Afdelinger, der både er registreret som tilbudstyper på voksenområdet og på børne- og ungeområdet, vil indgå begge steder.

---

<sup>1</sup> Fripnejeboliger er ikke underlagt socialtilsynet, og der skal foretages en afklaring af, hvorvidt de friplejeboliger, der er registreret på Tilbudsportalen, er korrekt registreret, eller om nogle af dem, reelt hører til Plejehjemsoversigten. Der er derfor nogen usikkerhed forbundet med, hvor mange friplejeboliger, der henvender sig til borgere med sociale udfordringer, og tilbuddene indgår derfor ikke i analyserne. Der var pr. 31. december 2019 29 friplejeboliger med i alt 771 pladser registreret på Tilbudsportalen.

**Boks 1****Tilbudsportalen**

Tilbudsportalen samler og formidler oplysninger om tilbud til voksne med funktionsnedsættelse eller sociale problemer, tilbud til børn og unge, som er udsatte eller har en funktionsnedsættelse samt plejefamilier. Tilbudsportalen indeholder, jf. § 3 i bekendtgørelsen om Tilbudsportalen, oplysninger om:

- Alle tilbud og plejefamilier omfattet af socialtilsynsloven.
- Tilbud efter servicelovens §§ 32, 36, 103 og 104, som er omfattet af kommunalt eller regionalt tilsyn.
- Fripnejeboliger, hvor hjælpen og støtten til borgerne i tilbuddet i væsentligt omfang omfatter støtte efter § 85 i lov om social service/som ikke er registreret på Plejehjemsoversigten.

Se notatet "Om Tilbudsportalen" for en uddybet introduktion til Tilbudsportalen og tilbudsportalsdata.

Tilbuddenes lovmæssige grundlag findes primært i serviceloven. I denne analyse vil det lovmæssige grundlag for tilbudstyperne være angivet, som det står på Tilbudsportalen.dk, i tabeller og figurer. I brødteksten vil tilbudstyperne blive benævnt uden angivelse af lovgrundlaget. Eksempelvis vil længerevarende botilbud referere til tilbud/afdelinger, der er godkendt som tilbudstypen længerevarende botilbud, § 108 i lov om social service, mens sikrede botilbud henviser til tilbud/afdelinger, der er godkendt som sikret botilbud, § 108 i lov om social service.

Et tilbud kan have afdelinger i mere end én kommune. I analysen tages der udgangspunkt i afdelingernes adresse frem for tilbuddenes hovedadresse.

## 2. Tilbud på voksenområdet

Der ses indledningsvist på det samlede antal afdelinger og pladser på voksenområdet fordelt efter, hvorvidt der er tale om afdelinger med døgnophold eller dagophold/ambulant behandling. Efterfølgende kortlægges de enkelte former for tilbud separat alt efter om de eksempelvis er botilbud til voksne, misbrugsbehandlingstilbud mv.

På voksenområdet er der i alt 3.982 afdelinger, hvoraf 2.892 afdelinger er godkendt som tilbudstyper med døgnophold. Afdelinger med døgnophold omfatter længerevarende botilbud, botilbudslignende tilbud, midlertidige botilbud, misbrugsbehandlingstilbud med døgnophold, kvindekrisecentre samt forsorgshjem/herberger.

Afdelingerne med døgnophold er fordelt over hele landet, og der ligger afdelinger i alle landets kommuner på nær Fanø og Læsø kommuner, jf. figur 1. Der er en tydelig sammenhæng mellem antallet af afdelinger og antallet af pladser pr. 10.000 indbyggere, jf. figur 2. I mange af de kommuner, hvor der ligger mange afdelinger, er der også mange pladser pr. indbygger.

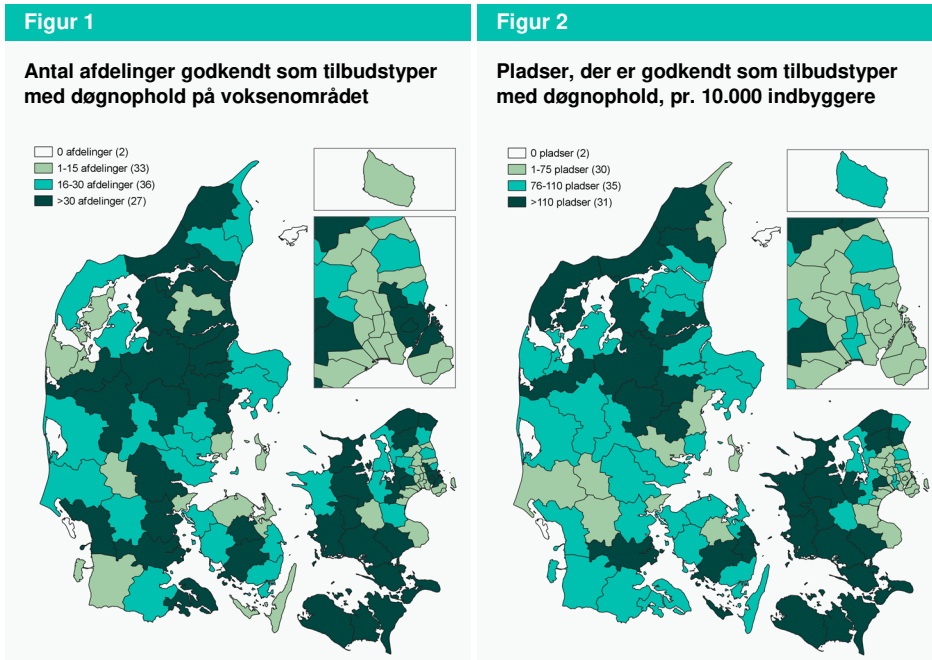

Anm.: Antal afdelinger (figur 1) og pladser (figur 2), der pr. 31. december 2019 er godkendt som tilbudstyper med døgnophold på voksenområdet. Pladser er opgjort pr. 10.000 18-64-årige indbyggere i kommunen. Der er 37 afdelinger til døgnophold med i alt 444 pladser, der har uoplyst adresse, og som ikke indgår i opgørelsen. Fripøleboliger indgår ikke. Se i øvrigt boks 2 bagest i analysen.  
 Kilde: Tilbudsportalen og egne beregninger.

Af de 3.982 afdelinger på voksenområdet har 1.285 af afdelingerne ambulante eller dagophold. Afdelinger med ambulante eller dagophold omfatter her ambulante og dagbehandling af stof- og alkoholmisbrug, aktivitets og samværstilbud samt beskyttede beskæftigelsestilbud. Samme afdeling kan tilbyde både ambulante, dag- og døgnophold. Med undtagelse af Fanø, Dragør og Tårnby kommuner ligger der afdelinger med ambulante eller dagophold i alle kommuner, jf. figur 3. I Vest- og Sydsjælland samt dele af Nordjylland ligger der relativt mange pladser pr. 10.000 indbyggere på ambulante og dagtilbud, jf. figur 4.

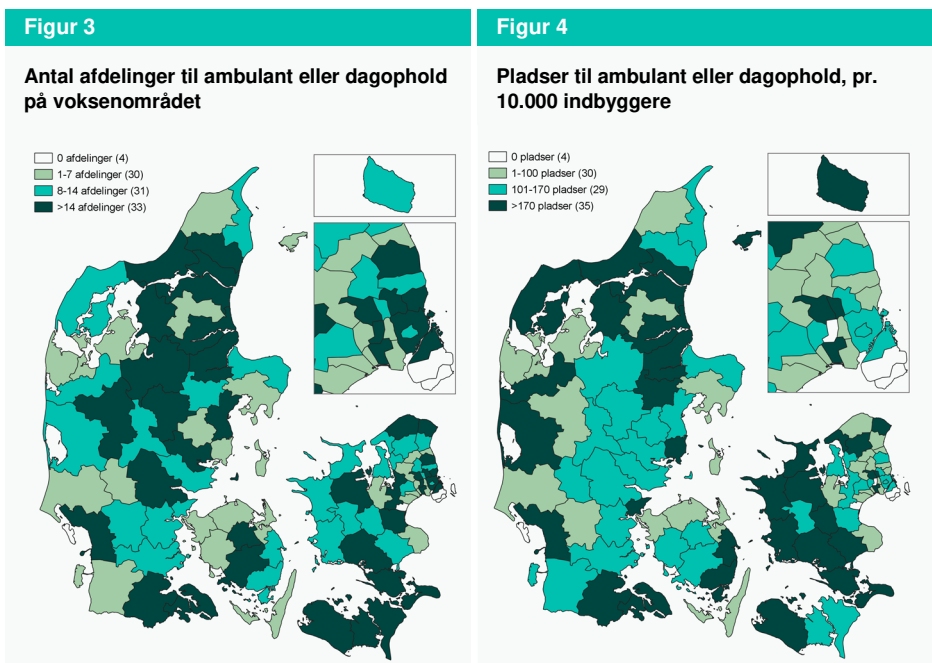

Anm.: Antal afdelinger (figur 3) og pladser (figur 4), der pr. 31. december 2019 er registreret som tilbudstyper med ambulat og/eller dagophold på voksenområdet. Pladser er opgjort pr. 10.000 18-64-årige indbyggere i kommunen. Der er 32 afdelinger til ambulat og/eller dagophold med i alt 1.206 pladser, der har uoplyst adresse, og som ikke indgår i opgørelsen. Se i øvrigt boks 2 bagest i analysen.

Kilde: Tilbudsportalen og egne beregninger.

Opgørelserne ovenfor omhandler alle tilbudstyper på voksenområdet og dermed et meget bredt spektrum af afdelinger målrettet forskellige behov.

I de efterfølgende afsnit om afdelinger på voksenområdet præsenteres resultater inden for følgende tematiske grupperinger af tilbudstyperne:

- a) Botilbud og botilbudslignende tilbud<sup>2</sup>
- b) Aktivitets- og samværstilbud og beskyttede beskæftigelsestilbud
- c) Misbrugsbehandlingstilbud
- d) Kvindekrisecentre og forsorgshjem og herberger

## 2.1 Botilbud og botilbudslignende tilbud

Botilbud omfatter længerevarende botilbud og sikrede botilbud efter servicelovens § 108, midlertidige botilbud efter servicelovens § 107, og botilbudslignende tilbud.

Med undtagelse af sikrede botilbud, ligger der botilbud i de fleste af landets kommuner. I 96 kommuner ligger der mindst en afdeling, der er godkendt som botilbud eller botilbudslignende tilbud, jf. tabel 1. I 87 kommuner ligger der afdelinger, der er godkendt

<sup>2</sup> Botilbudslignende tilbud dækker over tilbud, omfattet af socialtilsynet, jf. § 4, stk. 1, nr. 3, i lov om socialtilsyn. Botilbudslignende tilbud i form af hjælp og støtte efter §§ 83-87, 97, 98 og 102 i lov om social service, som leveres i andre boligformer end tilbud efter serviceloven.

som længerevarende botilbud, mens der i 93 kommuner ligger afdelinger, der er godkendt som hhv. botilbudslignede tilbud og midlertidige botilbud. Der er kun et enkelt sikret botilbud, og alle 14 afdelinger er placeret i Lolland kommune.

Tabel 1

## Antal kommuner med mindst én afdeling godkendt som tilbudstypen

Tilbudstype	Antal kommuner med mindst én afdeling	Antal afdelinger i alt, hele Danmark
Længerevarende botilbud, § 108	87	656
Sikret botilbud, § 108	1	14
Botilbudslignende tilbud*	93	1.172
Midlertidigt botilbud, § 107	93	1.343
<b>Botilbud i alt</b>	<b>96</b>	<b>2.681</b>

Note: \*) Botilbudslignende tilbud dækker over tilbud omfattet af socialtilsynet, jf. § 4, stk. 1, nr. 3, i lov om socialtilsyn (uddybet i boks 2 bagest i analysen.)

Anm.: Antal kommuner, der pr. 31. december 2019 havde mindst en afdeling godkendt som tilbudstypen. Der er 20 afdelinger, der er godkendt som botilbudslignede tilbud, 6 afdelinger, der er godkendt som længerevarende botilbud, og 12 afdelinger, der er godkendt som midlertidigt botilbud, § 107, der har uoplyst adresse og derfor ikke tildelt en kommune. I opgørelsen over midlertidige botilbud, § 107, er rehabiliteringstilbud, § 107, også inkluderet selvom de er angivet hver for sig på Tilbudsportalen. Se bilag 1 tabel 1 for detaljeret opgørelse. Se i øvrigt boks 2 bagest i analysen.

Kilde: Tilbudsportalen og egne beregninger.

Botilbudslignede tilbud er sammenlignelige med og henvender sig i nogen grad til samme målgruppe som tilbud, der er godkendt som botilbud efter serviceloven. I alle kommuner med undtagelse af Fanø, Læsø og Solrød kommuner ligger der afdelinger med pladser, der er godkendt som længerevarende botilbud og/eller botilbudslignende tilbud, jf. figur 5. Af bilag 1 figur 1-4 fremgår antal afdelinger og pladser pr. indbygger separat for hhv. botilbudslignede tilbud og længerevarende botilbud.



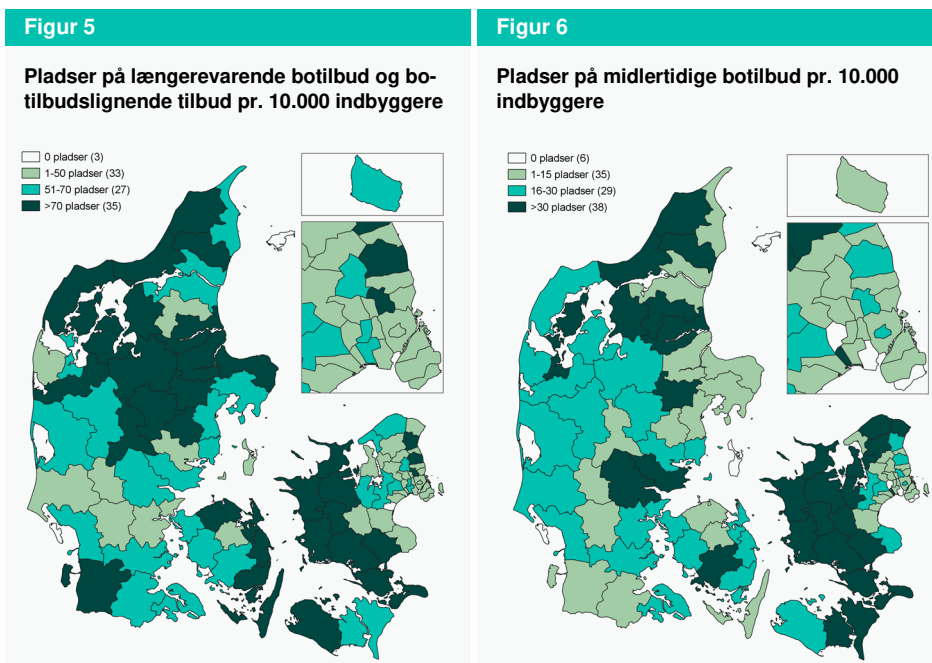

Anm.: Antal pladser, der pr. 31. december 2019 var godkendt til tilbudstyperne, opgjort pr. 10.000 18-64-årige indbyggere i kommunen. Der er afdelinger med hhv. 225 pladser godkendt som botilbudslignede tilbud, 90 pladser som længerevarende botilbud og 66 pladser som midlertidige botilbud, der har uoplyst adresse, og som derfor ikke fremgår af opgørelserne. I opgørelsen over midlertidige botilbud, § 107, er rehabiliteringstilbud, § 107, også inkluderet selvom de er angivet hver for sig på Tilbudsportalen. Se i øvrigt boks 2 bagest i analysen.

Kilde: Tilbudsportalen og egne beregninger.

I de fleste kommuner, ligger der afdelinger med pladser på midlertidige botilbud eller rehabiliteringstilbud. På store dele af Sjælland og i flere kommuner i Nordjylland er der flere end 30 pladser, der er godkendt som midlertidigt botilbud, pr. 10.000 indbyggere, jf. figur 6.

## 2.2 Aktivitets- og samværstilbud og beskyttede beskæftigelsestilbud

Aktivitets- og samværstilbud (servicelovens § 104) og beskyttede beskæftigelsestilbud (servicelovens § 103) er dagtilbud til voksne. Der ligger afdelinger af aktivitets- og samværstilbud og beskyttede beskæftigelsestilbud i langt størstedelen af landets kommuner. Der ligger således aktivitets- og samværstilbud i 91 kommuner, mens der er beskyttede beskæftigelsestilbud i 81 kommuner, jf. tabel 2.

Tabel 2

**Antal kommuner med mindst én afdeling til tilbudstypen**

Tilbudstype	Antal kommuner med mindst én afdeling	Antal afdelinger i alt, hele Danmark
Aktivitets- og samværstilbud, § 104	91	843
Beskyttede beskæftigelsestilbud, § 103	81	399
<b>Aktivitets- og samværstilbud samt beskyttede beskæftigelsestilbud i alt</b>	<b>93</b>	<b>1.073</b>

Anm.: Antal kommuner, der pr. 31. december 2019 havde mindst en afdeling registreret som tilbudstypen. Aktivitets- og samværstilbud, § 104 og beskyttede beskæftigelsestilbud, § 103 er underlagt kommunalt eller regionalt tilsyn, jf. serviceloven § 5 og § 148a. Der har i lovgivningen på opgørelsestidspunktet ikke være regler for hyppigheden og indholdet af disse tilsyn. Der er 19 afdelinger, der er registreret som aktivitets- og samværstilbud, og 10 afdelinger, der er registreret som beskyttede beskæftigelsestilbud, der har uoplyst adresse og derfor ikke tildelt en kommune. Se i øvrigt boks 2 bagest i analysen.

Kilde: Tilbudsportalen og egne beregninger.

Når der ses på antallet af pladser pr. indbygger i kommunen er pladserne på aktivitets- og samværstilbud relativt jævnt fordelt over hele landet. Der er således ikke landsdele, hvor der er få pladser pr. indbygger i alle landsdelens kommuner, jf. figur 7. Blandt de 91 kommuner, hvor der ligger aktivitets- og samværstilbud, ligger der i ca. en tredjedel af kommunerne under 46 pladser pr. 10.000 indbyggere. Omkring en tredjedel har mellem 46 og 70 pladser, mens den resterende tredjedel har over 70 pladser pr. 10.000 indbyggere.

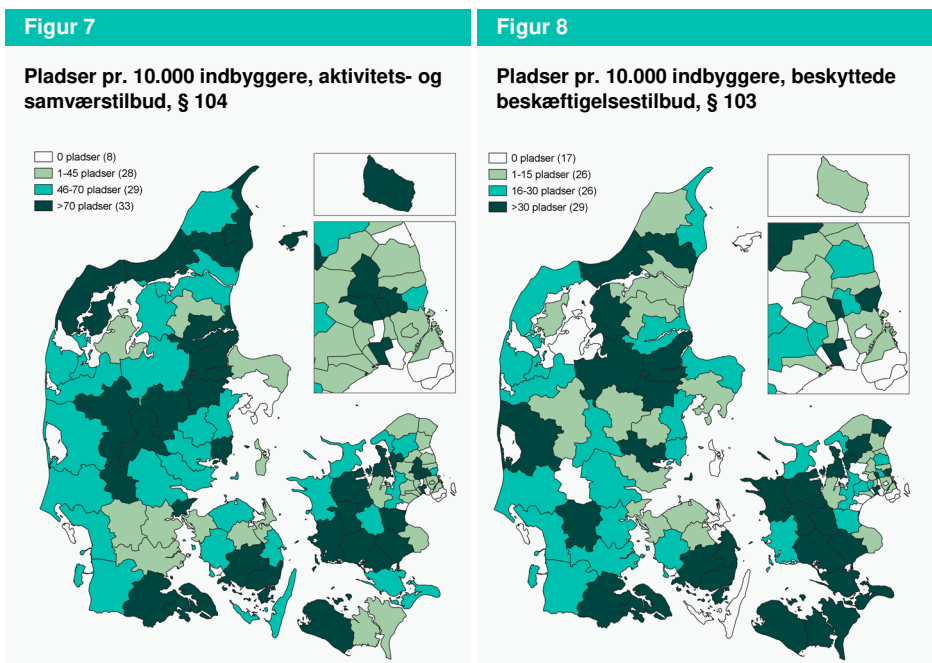

Anm.: Antal pladser til tilbudstypen pr. 10.000 18-64-årige indbyggere i kommunen pr. 31. december 2019. Der er 19 afdelinger med i alt 376 pladser til aktivitets- og samværstilbud, § 104 og 10 afdelinger med i alt 113 pladser til beskyttede beskæftigelsestilbud, § 103, med uoplyst adresse. Disse pladser indgår ikke i figurene. Syddjurs Kommune har en afdeling registreret til aktivitets- og samværstilbud, § 104, men afdelingen har ikke oplyst antallet af pladser og fremgår derfor med 0 pladser. Se i øvrigt boks 2 bagest i analysen.  
 Kilde: Tilbudsportalen og egne beregninger.

De fleste kommuner i Vest- og Sydsjælland har relativt mange pladser pr. indbygger, der er registreret som beskyttede beskæftigelsestilbud. Samtidig er der ikke nogen landsdele med få pladser pr. indbygger i alle landsdelens kommuner, jf. figur 8.

### 2.3 Misbrugsbehandlingstilbud

Der er i alt 243 afdelinger, der er godkendt som misbrugsbehandlingstilbud, som omfatter både ambulante, dag- og døgntilbud til behandling af alkoholmisbrug (sundhedslovens § 141) og stofmisbrug (servicelovens § 101 og § 101a). Afdelingerne er placeret i 78 af landets kommuner. I 74 kommuner ligger der afdelinger med ambulante eller dagbehandling af stofmisbrug, mens der er stofmisbrugsbehandling med døgnophold i 17 kommuner. For alkoholmisbrugsbehandling ligger der ambulante eller dagbehandlingstilbud i 72 kommuner og døgnbehandlingstilbud i 15 kommuner, jf. tabel 3.

Tabel 3

**Antal kommuner med mindst én afdeling godkendt som tilbudstypen**

Tilbudstype	Antal kommuner med mindst én afdeling	Antal afdelinger i alt, hele Danmark
Ambulant- og dagbehandlingstilbud af stofmisbrug, § 101 – Voksne	74	161
Døgnbehandlingstilbud - Stofmisbrug, § 101, jf. § 107	17	28
Ambulant- og dagbehandlingstilbud af alkoholmisbrug, SUL § 141	72	133
Døgnbehandlingstilbud - Alkoholmisbrug, SUL § 141	15	24
<b>Misbrugsbehandlingstilbud i alt</b>	<b>78</b>	<b>243</b>

Anm.: Antal kommuner, der pr. 31. december 2019 havde mindst en afdeling godkendt som tilbudstypen. Ambulant- og dagbehandlingstilbud af stofmisbrug, § 101 – voksne omfatter også anonym ambulant stofmisbrugsbehandling, § 101a. Der er 5 afdelinger, der er godkendt som ambulant og/eller dagbehandling af stofmisbrug, 2 afdelinger, der er godkendt som ambulant og/eller dagbehandling af alkoholmisbrug og 1 afdeling, der er godkendt som døgnbehandlingstilbud af alkoholmisbrug, SUL § 141, der har uoplyst adresse og derfor ikke tildelt en kommune. Se bilag 1 tabel 1 for detaljeret opgørelse. Se i øvrigt boks 2 bagest i analysen.

Kilde: Tilbudsportalen og egne beregninger.

Stofmisbrugsbehandlingstilbuddene ligger fordelt over hele landet. Der ligger døgnbehandlingstilbud i alle landsdele med undtagelse af Østsjælland og Københavns omegn. Sydjylland er den landsdel, hvor der ligger døgntilbud til stofmisbrugsbehandling i flest af landsdelens kommuner, jf. figur 9.

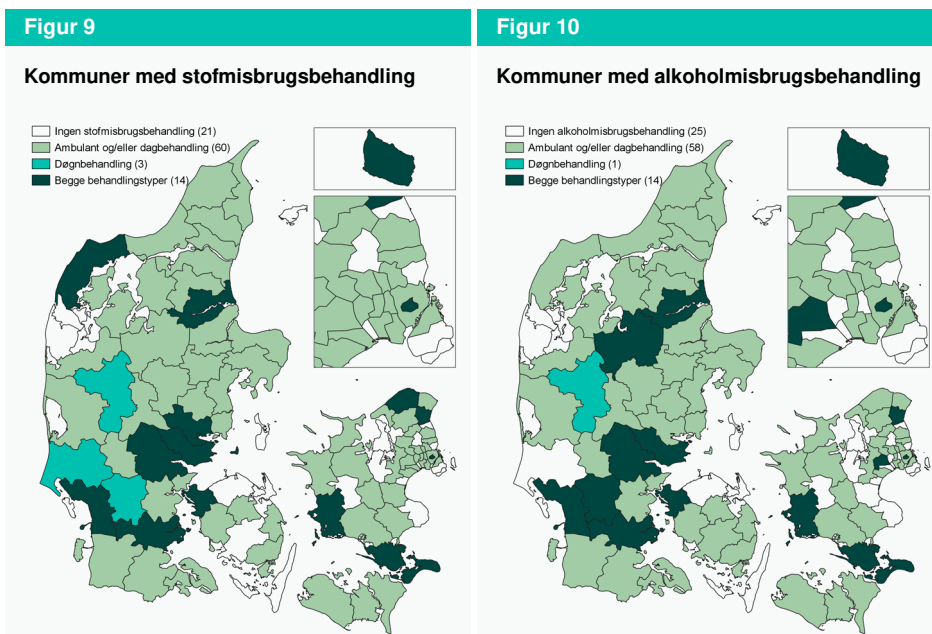

Anm.: Afdelinger i kommunen pr. 31. december 2019. Kortet til venstre angiver, hvorvidt der ligger en afdeling i kommunen, der er godkendt som døgnbehandlingstilbud og/eller ambulant/dagbehandling af stofmisbrug, § 101. Kortet til højre viser tilsvarende for alkoholmisbrugsbehandling, SUL §141. Se i øvrigt boks 2 bagest i analysen.

Kilde: Tilbudsportalen og egne beregninger.

Alkoholbehandlingstilbuddene ligger jævnt spredt ud over hele landet. I de fleste kommuner, hvor der ligger døgnbehandlingstilbud, ligger der også ambulante og/eller dagbehandlingstilbud af alkoholmisbrug, jf. figur 10.

## 2.4 Kvindekrisecentre og forsorgshjem/herberger

Der er i alt 147 afdelinger, der er godkendt som forsorgshjem/herberger (servicelovens § 110), og 61 afdelinger, der er godkendt som kvindekrisecentre (servicelovens § 109). Der ligger forsorgshjem/herberger i 44 af landets kommuner, mens der ligger kvindekrisecentre i 42 kommuner, jf. tabel 4.

**Tabel 4**

**Antal kommuner med mindst én afdeling godkendt som tilbudstypen**

Tilbudstype	Antal kommuner med mindst én afdeling	Antal afdelinger i alt, hele Danmark
Forsorgshjem/herberg, § 110	44	147
Kvindekrisecenter, § 109	42	61

Anm.: Antal kommuner, der pr. 31. december 2019 havde mindst en afdeling godkendt som tilbudstypen. Der er 2 afdelinger, der er godkendt som kvindekrisecentre, der har uoplyst adresse, og derfor ikke er tildelt en kommune. Se i øvrigt boks 2 bagest i analysen.

Kilde: Tilbudsportalen og egne beregninger.

Med undtagelse af enkelte kommuner er der pladser på kvindekrisecentre og herberger i mindst en af nabokommunerne i de tilfælde, hvor kommunen ikke selv har en afdeling. I 17 kommuner er der 1-20 pladser på forsorgshjem/herberger, mens der er 12 kommuner med 21-40 pladser og 15 kommuner med mere end 40 pladser. I 13 kommuner er der 1-6 pladser, der er godkendt til kvindekrisecentre, mens 15 kommuner har 7-10 pladser, og i 14 kommuner er der flere end 10 pladser, der er godkendt til kvindekrisecentre, jf. figur 11 og 12. Der er ikke landsdele, hvor der er få eller ingen pladser i alle landsdelens kommuner.

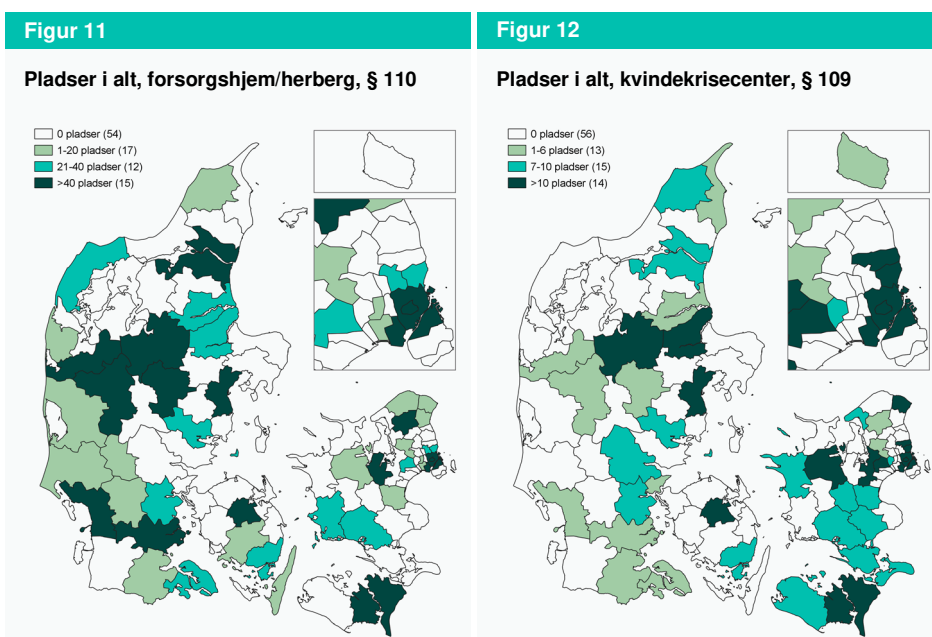

Anm.: Antal pladser i alt, der er godkendt til tilbudstypen pr. 31. december 2019. Der er 2 afdelinger med i alt 23 pladser, der er godkendt til kvindekrisecentre, § 109, med uoplyst adresse, disse indgår ikke i opgørelsen. Se i øvrigt boks 2 bagest i analysen.

Kilde: Tilbudsportalen og egne beregninger.

### 3. Tilbud på børne- og ungeområdet

Der ses indledningsvist på det samlede antal afdelinger og pladser på børne- og ungeområdet fordelt efter, hvorvidt der er tale om afdelinger med døgnophold eller dagophold/ambulant behandling. Efterfølgende gennemgås de enkelte typer for tilbud separat, hvor der først ses på anbringelsessteder og derefter særlige dag- og klubtilbud samt ambulant stofmisbrugsbehandling.

Der er i alt 1.182 afdelinger, der er registreret som tilbudstyper på børne- og ungeområdet. Heraf er 1.066 af afdelingerne godkendt som tilbudstyper med døgnophold. Tilbud med døgnophold omfatter her anbringelsessteder med undtagelse af plejefamilier. Afdelingerne med døgnophold til børn og unge er placeret i 92 af landets kommuner, jf. figur 13. Når der ses på antallet af pladser pr. 10.000 0-17-årige indbyggere i kommunen har

især flere kommuner i Vest- og Sydsjælland relativt mange pladser pr. indbygger, jf. figur 14.

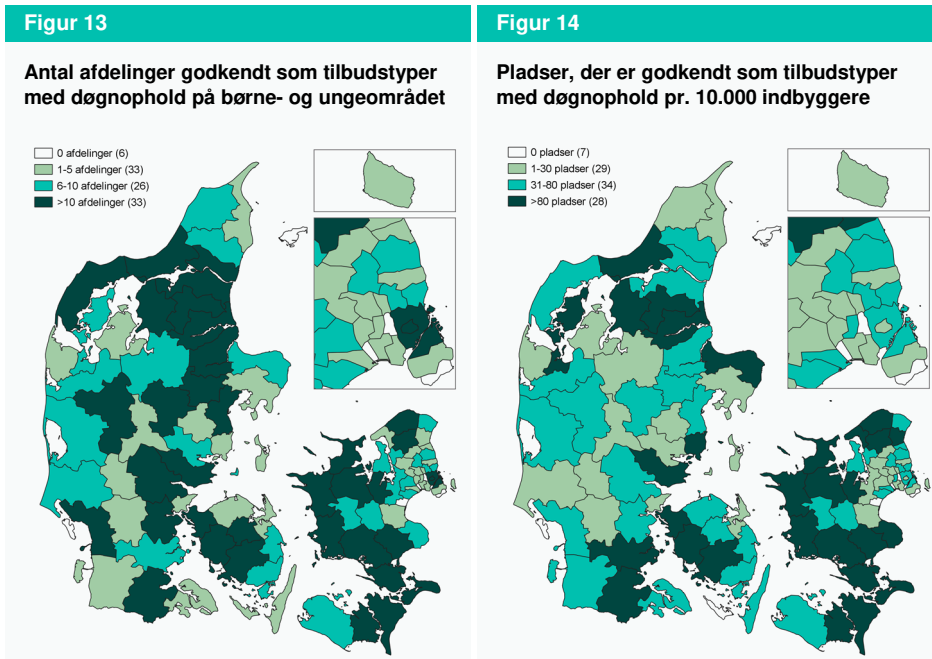

Anm.: Antal afdelinger (figur 13) og pladser (figur 14), der pr. 31. december 2019 er godkendt som tilbudstyper med døgnophold på børne- og ungeområdet. Pladser er opgjort pr. 10.000 0-17-årige indbyggere i kommunen. Der er 6 afdelinger til døgnophold med i alt 39 pladser, der har uoplyst adresse, og som ikke indgår i opgørelsen. Se i øvrigt boks 2 bagest i analysen.  
 Kilde: Tilbudsportalen og egne beregninger.

Der er 135 af de 1.182 afdelinger, der er registreret som tilbudstyper med ambulante eller dagophold. Afdelinger med ambulante eller dagophold omfatter særlige dag- og klubtilbud til børn og unge med betydeligt og varigt nedsat fysisk eller psykisk funktionsevne samt ambulante stofmisbrugsbehandlinger til personer under 18 år. Disse afdelinger ligger i 62 af landets 98 kommuner, jf. figur 15. Pladserne er generelt spredt ud over hele landet, og der er således ingen landsdele, hvor alle kommuner har relativt mange eller få pladser pr. indbygger. Der er dog nogle landsdele, hvor der i flere af kommunerne ikke ligger nogen afdelinger med pladser til ambulante eller dagophold, jf. figur 16.

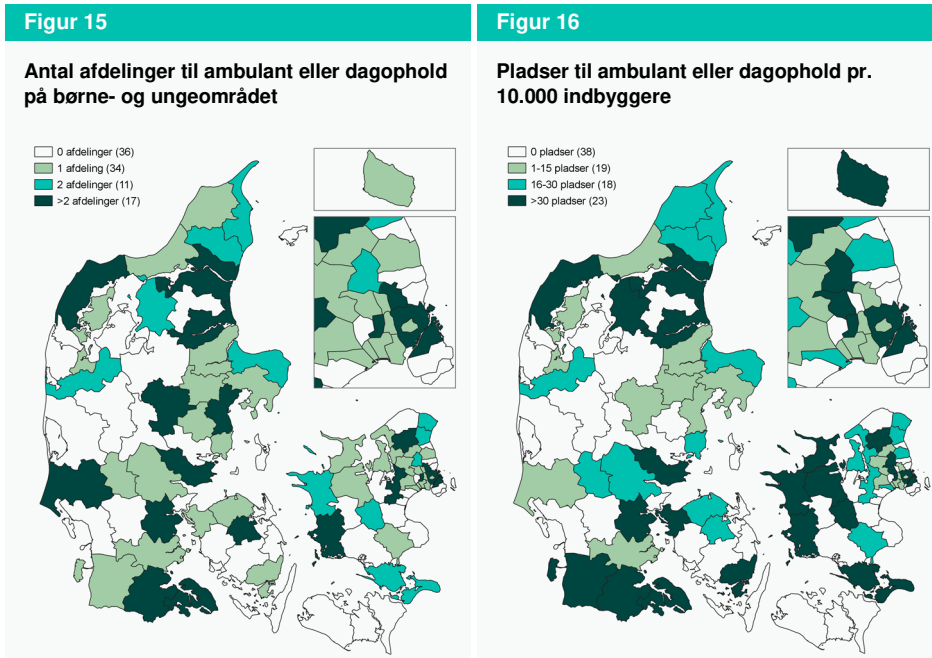

Anm.: Antal afdelinger (figur 15) og pladser (figur 16), der pr. 31. december 2019 er registreret som tilbudstyper med ambulante og/eller dagophold på børne- og ungeområdet. Pladser er opgjort pr. 10.000 0-17-årige indbyggere i kommunen. Der er 6 afdelinger til ambulante og/eller dagophold med i alt 57 pladser, der har uoplyst adresse, og som ikke indgår i opgørelsen. Se i øvrigt boks 2 bagest i analysen.

Kilde: Tilbudsportalen og egne beregninger.

I de følgende afsnit om tilbud på børne- og ungeområdet præsenteres resultaterne inden for de to tematiske grupperinger af tilbudstyperne:

- a) Anbringelsessteder
- b) Særlige dag- og klubtilbud samt ambulante stofmisbrugsbehandling

### 3.1 Anbringelsessteder

Når der ses bort fra plejefamilier er åbne døgninstitutioner (servicelovens § 66, stk. 1, nr. 7) og socialpædagogiske opholdssteder (servicelovens § 66, stk. 1, nr. 6) de to mest udbredte typer af anbringelsessteder. Der ligger således åbne døgninstitutioner i 73 kommuner og socialpædagogiske opholdssteder i 83 kommuner, jf. tabel 5. De øvrige fem typer af anbringelsessteder ligger i 2-8 kommuner, hvilket bl.a. skyldes, at der på landsplan er forholdsvis få afdelinger af disse typer.



Tabel 5

**Antal kommuner med mindst én afdeling godkendt som tilbudstypen**

Tilbudstype	Antal kommuner med mindst én afdeling	Antal afdelinger i alt, hele Danmark
Åben døgninstitution, § 66, stk. 1, nr. 7	73	378
Socialpædagogisk opholdssted, § 66, stk. 1, nr. 6	83	655
Delvist lukket døgninstitution, § 66, stk. 1, nr. 7 jf. § 63 a	5	7
Sikret døgninstitution, § 66, stk. 1, nr. 7 jf. § 63 b	8	10
Socialpædagogisk efterskoletilbud, § 66, stk. 1, nr. 8	4	5
Socialpædagogisk kostskoletilbud, § 66, stk. 1, nr. 8	6	10
Skibsprojekt, § 66, stk. 1, nr. 6	2	4
<b>Anbringelsessteder i alt</b>	<b>92</b>	<b>1.066</b>

Anm.: Antal kommuner, der pr. 31. december havde mindst en afdeling godkendt til tilbudstypen. Der er 3 afdelinger der er godkendt som åben døgninstitution og 3 afdelinger, der er godkendt som socialpædagogisk opholdssted, der har uoplyst adresse. Disse er i opgørelserne ikke tildelt en kommune. Se i øvrigt boks 2 bagest i analysen.

Kilde: Tilbudsportalen og egne beregninger.

I de fleste kommuner ligger der mindst én afdeling, der er godkendt som socialpædagogisk opholdssted eller åben døgninstitution. Der er således blot seks kommuner, hvor der hverken ligger åbne døgninstitutioner eller socialpædagogiske opholdssteder, jf. figur 17. Når der ses på antal pladser ift. indbyggertal, har især mange af de sjællandske kommuner mange pladser pr. 10.000 0-17-årige indbyggere, jf. figur 18.

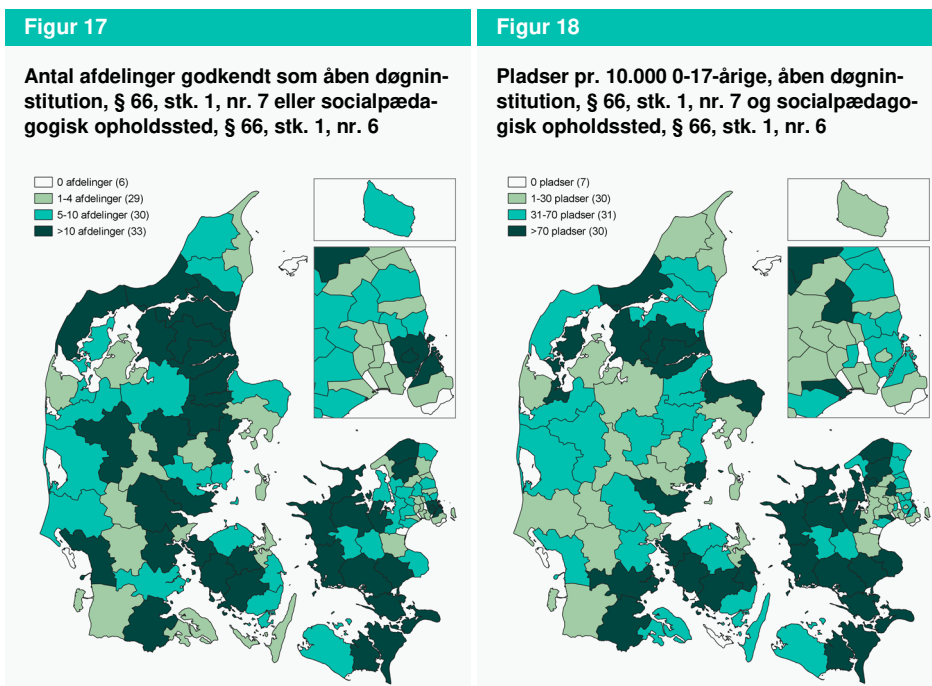

Anm.: Antal afdelinger (figur 17) og antal pladser pr. 10.000 0-17-årige indbyggere i kommunen (figur 18), der pr. 31. december 2019 var godkendt som åben døgninstitution, § 66, stk. 1, nr. 7 eller socialpædagogisk opholdssted, § 66, stk. 1, nr. 6. Der er 6 afdelinger, der er godkendt til åben døgninstitution, § 66, stk. 1, nr. 7 eller socialpædagogisk opholdssted, § 66, stk. 1, nr. 6, med uoplyst adresse. Disse afdelinger indgår ikke i figuren. Ærø Kommune har en afdeling, der er godkendt som socialpædagogisk opholdssted, § 66, stk. 1, nr. 6. Afdelingen har ikke oplyst antallet af pladser og fremgår derfor med 0 pladser. Pladser på anbringelsesstederne kan i nogle tilfælde også anvendes af børn og unge i aflastningsophold. Se i øvrigt boks 2 bagest i analysen. Kilde: Tilbudsportalen og egne beregninger.

Der ligger delvist lukkede døgninstitutioner (servicelovens § 66, stk. 1, nr. 7, jf. § 63 a) i fem kommuner, der fordeler sig mellem de tre regioner Midtjylland, Hovedstaden og Sjælland. De sikrede døgninstitutioner (servicelovens § 66, stk. 1, nr. 7, jf. § 63 b), der ligger i 8 kommuner, er fordelt mellem alle fem regioner, jf. tabel 6. De socialpædagogiske efterskoletilbud (servicelovens § 66, stk. 1, nr. 8) ligger i Region Midtjylland og Region Sjælland, mens de socialpædagogiske kostskoletilbud (servicelovens § 66, stk. 1, nr. 8) ligger i regionerne Syddanmark, Hovedstaden og Sjælland, og der ligger skibsprojekter (servicelovens § 66, stk. 1, nr. 6) i regionerne Nordjylland og Sjælland. Der er relativt få afdelinger, der er godkendt som disse typer af anbringelsessteder, der er således mellem 4 og 10 afdelinger, der er godkendt som hver af de fem typer af anbringelsessteder.

Tabel 6

## Kommuner og regioner, hvor der ligger afdelinger, der er godkendt som tilbudstypen

Tilbudstype	Kommune	Region
Delvist lukket døgninstitution, § 66, stk. 1, nr. 7 jf. § 63 a	Frederikssund, Norddjurs, Odsherred, Rudersdal og Aarhus.	Hovedstaden, Midtjylland og Sjælland.
Sikret døgninstitution, § 66, stk. 1, nr. 7 jf. § 63 b	Brønderslev, Halsnæs, Herning, København, Middelfart, Norddjurs, Odsherred og Stevns.	Hovedstaden, Midtjylland, Nordjylland, Sjælland og Syddanmark.
Socialpædagogisk efterskoletilbud, § 66, stk. 1, nr. 8	Guldborgssund, Lemvig, Norddjurs og Vordingborg.	Midtjylland og Sjælland.
Socialpædagogisk kostskoletilbud, § 66, stk. 1, nr. 8	Faaborg-Midtfyn, Fredensborg, Gladsaxe, Gribskov, Tønder og Vordingborg.	Hovedstaden, Sjælland og Syddanmark.
Skibsprojekt, § 66, stk. 1, nr. 6	Holbæk og Thisted.	Nordjylland og Sjælland

Anm.: Kommuner og regioner, der pr. 31. december havde mindst en afdeling godkendt som tilbudstypen. Se i øvrigt boks 2 bagest i analysen.

Kilde: Tilbudsportalen og egne beregninger.

### 3.2 Øvrige tilbud til børn og unge

Særlige dagtilbud (servicelovens § 32) og klubtilbud (servicelovens § 36) leverer pasning og aktivitets- og samværstjenester til børn og unge, der pga. betydeligt og varigt nedsat fysisk eller psykisk funktionsevne har behov, som ikke kan dækkes af de almindelige dag- og klubtilbud. De 40 afdelinger, der er registreret som særlige dagtilbud, ligger i 24 af landets kommuner, mens de 16 afdelinger registreret som særlige klubtilbud, ligger i 13 af landets kommuner, jf. tabel 7.

Tabel 7

## Antal kommuner med mindst én afdeling til tilbudstypen, børne- og ungeområdet

Tilbudstype	Antal kommuner med mindst én afdeling	Antal afdelinger i alt, hele Danmark
Særlige dagtilbud, § 32	24	40
Særlige klubtilbud, § 36	13	16
Ambulant stofmisbrugsbehandling, § 101 - Børn og unge	52	81

Anm.: Antal kommuner, der pr. 31. december havde mindst en afdeling registreret til tilbudstypen. Der er 3 afdelinger, der er registreret som særlige dagtilbud, § 32 og 3 afdelinger godkendt som ambulant stofmisbrugsbehandling, § 101 – børn og unge, der har uoplyst adresse og derfor ikke er tildelt en kommune. Særlige dagtilbud, § 32 og særlige klubtilbud, § 36 er underlagt kommunalt eller regionalt tilsyn, jf. serviceloven § 5 og § 148a. Der har i lovgivningen på opgørelsesdatoen ikke været regler for hyppigheden og indholdet af disse tilsyn. Se i øvrigt boks 2 bagest i analysen.

Kilde: Tilbudsportalen og egne beregninger.

Der er 81 afdelinger, der er godkendt som ambulant stofmisbrugsbehandling til personer under 18 år. Der ligger afdelinger til ambulant stofmisbrugsbehandling til personer under 18 år i 52 kommuner jf. tabel 7.

I 30 kommuner ligger der enten særlige dagtilbud eller særlige klubtilbud. De 30 kommuner er spredt ud over det meste af landet, jf. figur 19.

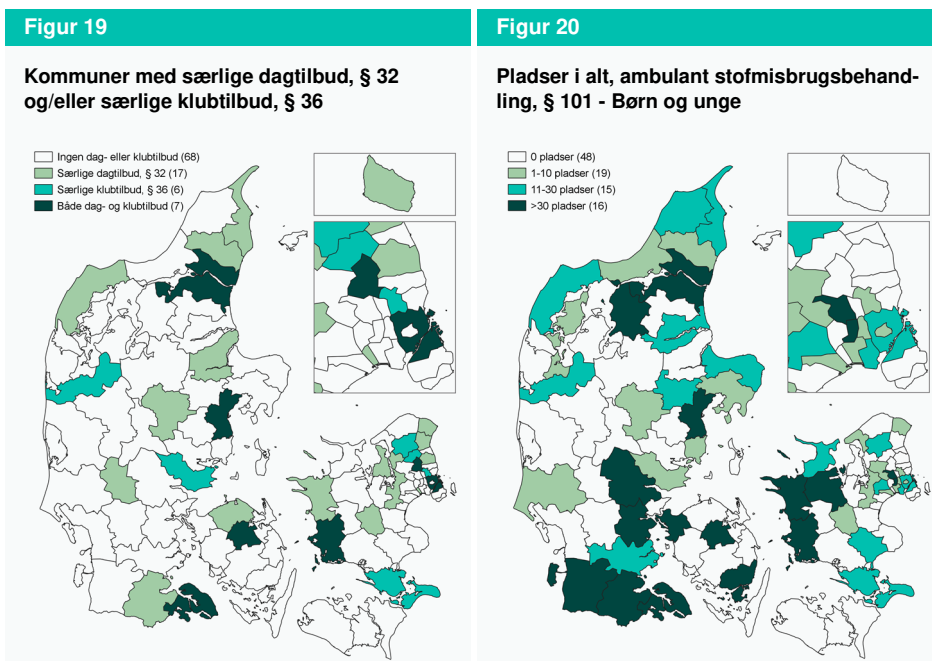

Anm.: Figur 19: Antal kommuner, der pr. 31. december 2019 havde mindst en afdeling registreret som tilbudstypen. Der er 3 afdelinger, der er registreret som særlige dagtilbud, § 32, der har uoplyst adresse og derfor ikke indgår i figuren. Figur 20: Angiver, antallet af pladser, der pr. 31. december 2019 var godkendt til ambulant stofmisbrugsbehandling, § 101 – Børn og unge. Der er 3 afdelinger med i alt 7 pladser, der er godkendt til ambulant stofmisbrugsbehandling, § 101 - Børn og unge, som har uoplyst adresse. Disse pladser indgår ikke i figurene. Herlev og Skanderborg kommuner har hver 1 afdeling, der er godkendt til ambulant stofmisbrugsbehandling, § 101 – børn og unge. Afdelingerne har angivet 0 pladser til tilbudstypen og kommunerne fremgår derfor med 0 pladser. Se i øvrigt boks 2 bagest i analysen.

Kilde: Tilbudsportalen og egne beregninger.

I Nord- og Sydjylland er der i de fleste kommuner pladser til ambulant stofmisbrugsbehandling til personer under 18 år, mens der i Vest- og Østjylland er flere kommuner, hvor der ikke er pladser til ambulant stofmisbrugsbehandling, jf. figur 20. På Fyn er pladserne placeret i Middelfart, Odense og Svendborg kommuner, som alle har over 30 pladser. På Sjælland er pladserne især placeret på Vestsjælland og i Hovedstadsområdet.

## 4. Målgrupper

Afdelingerne på Tilbudsportalen kan være registreret til en eller flere af 46 forskellige målgrupper. Målgrupperne kan inddeles i seks overordnede kategorier, som der tages udgangspunkt i, i de følgende afsnit. De seks kategorier er:

- Fysisk funktionsnedsættelse
- Intellektuel/kognitiv forstyrrelse
- Udviklingsforstyrrelse
- Psykiske vanskeligheder
- Sociale problemer

- Øvrige målgrupper<sup>3</sup>

Der skelnes i opgørelserne mellem afdelinger på voksenområdet og afdelinger på børne- og ungeområdet. En afdeling kan godt være registreret til både voksne og børn, og unge, og vil i de tilfælde indgå i begge opgørelser. Ud over opdelingen mellem voksenområdet og børne- og ungeområdet, skelnes der ikke mellem hvilke tilbudstyper, afdelingerne er registreret som. Dvs. at der i nedenstående opgørelser eksempelvis ikke skelnes mellem, hvorvidt en afdeling, der er registreret til personer med angst, er et botilbud eller et kvindekrisecenter. Der er foretaget denne afgrænsning af analysen, da antallet af tabeller bliver meget omfattende, hvis der opdeles på både de 46 målgrupper og de forskellige typer af tilbud samtidigt. På Tilbudsportalen.dk er det muligt at se en fuldstændig liste over de sociale tilbud for alle specifikke målgrupper og tilbudstyper.

#### 4.1 Fysisk funktionsnedsættelse

Fysisk funktionsnedsættelse dækker over bl.a. kommunikationsnedsættelse, mobilitetsnedsættelse og erhvervet og medfødt døvblindhed. På voksenområdet ligger der afdelinger til personer med fysisk funktionsnedsættelse i 80 kommuner, mens det er 49 kommuner på børne- og ungeområdet.

Både på voksenområdet og børne- og ungeområdet er der flest kommuner, hvor der ligger afdelinger til borgere med kommunikationsnedsættelse, og i færrest kommuner ligger der afdelinger til erhvervet døvblindhed. På voksenområdet ligger der afdelinger målrettet personer med kommunikationsnedsættelse i 72 kommuner, mens der ligger afdelinger til personer med erhvervet døvblindhed i 8 kommuner. Tilsvarende på børne- og ungeområdet ligger der afdelinger til personer med kommunikationsnedsættelse i 36 kommuner, mens der i 2 kommuner ligger afdelinger til personer med erhvervet døvblindhed, jf. tabel 8.

---

<sup>3</sup> Målgrupper i kategorien øvrige målgrupper dækker over målgrupperne dømt til strafferetslig foranstaltning, flygtning, krigsveteran, multipel funktionsnedsættelse og sjældent forekommende funktionsnedsættelse.

Tabel 8

**Antal kommuner med mindst én afdeling til målgruppen – Fysisk funktionsnedsættelse**

Målgruppe	Voksenområdet	Børne- og ungeområdet
	Antal kommuner med mindst én afdeling til målgruppen	
<b>Fysisk funktionsnedsættelse</b>	<b>80</b>	<b>49</b>
Døvblindhed, erhvervet	8	2
Døvblindhed, medfødt	12	4
Hørenedsættelse	40	12
Kommunikationsnedsættelse	72	36
Mobilitetsnedsættelse	67	24
Synsnedsættelse	42	17
Anden fysisk funktionsnedsættelse	46	18

Anm.: Antal kommuner med mindst én afdeling på hhv. voksenområdet og børne- og ungeområdet, der er registreret til målgruppen. Målgrupperne er ikke tilknyttet en bestemt tilbudstype. Målgrupper på afdelinger, der er registreret til tilbudstyper på både børne- og ungeområdet samt voksenområdet vil også indgå i opgørelserne, selvom målgruppen primært er relevant for det ene af de to områder. Der er 43 afdelinger på voksenområdet og 11 afdelinger på børne- og ungeområdet, der ikke har angivet en målgruppe og derfor ikke indgår i opgørelsen. Se i øvrigt boks 2 bagest i analysen.

Kilde: Tilbudsportalen og egne beregninger.

Der er 18 kommuner, hvor der ikke er afdelinger på voksenområdet, der er registreret til personer med fysisk funktionsnedsættelse. Disse 18 kommuner er fordelt over hele landet, jf. figur 21. På børne- og ungeområdet, er der en del kommuner, særligt omkring Nord- og Vestjylland, hvor der ikke ligger afdelinger til børn og unge med fysisk funktionsnedsættelse, jf. figur 22.

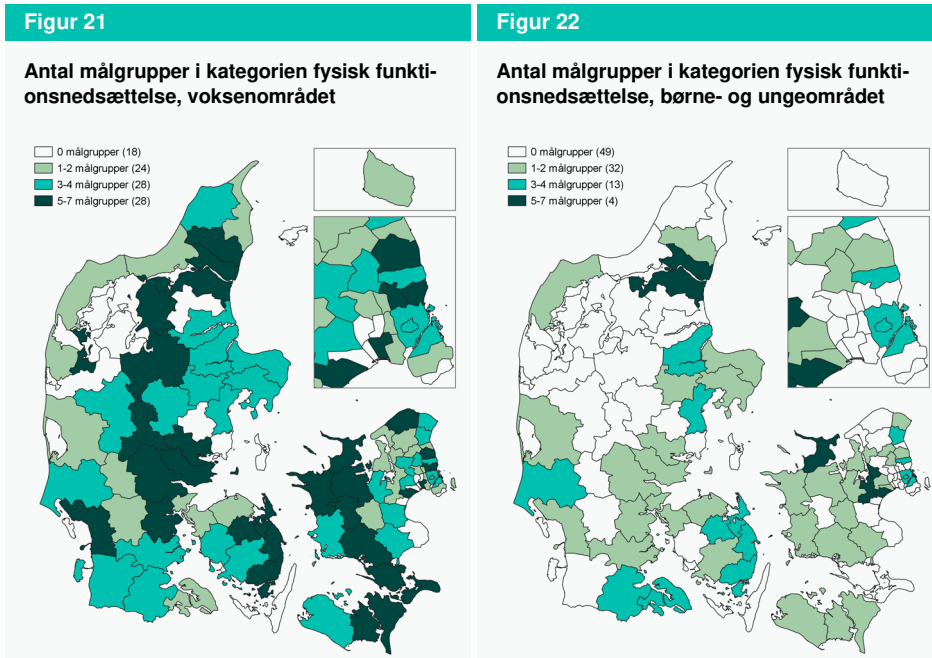

Anm.: Angiver om der pr. 31. december 2019 ligger afdelinger i kommunen, der er registreret til målgrupper i kategorien fysisk funktionsnedsættelse, og hvor mange målgrupper, afdelingerne tilsammen er registreret til. Se i øvrigt anmærkningen til tabel 8.

Kilde: Tilbudsportalen og egne beregninger.

## 4.2 Intellectuel/kognitiv forstyrrelse

Intellectuel/kognitiv forstyrrelse omfatter demens, erhvervet og medfødt hjerneskade, udviklingshæmning og anden intellectuel/kognitiv forstyrrelse. I 95 kommuner ligger der afdelinger til voksne med intellectuel/kognitiv forstyrrelse, mens det på børne- og ungeområdet er i 79 kommuner.

På voksenområdet ligger der afdelinger til personer med udviklingshæmning i 94 kommuner, og i 43 kommuner ligger der afdelinger på socialområdet til personer med demens. På børne- og ungeområdet er det også afdelinger, til personer med udviklingshæmning, der ligger i flest kommuner (69), mens der i 26 kommuner ligger afdelinger til børn og unge med erhvervet hjerneskade, jf. tabel 9.

Tabel 9

**Antal kommuner med mindst én afdeling til målgruppen – Intellektuel/kognitiv forstyrrelse**

Målgruppe	Voksenområdet	Børne- og ungeområdet
Antal kommuner med mindst én afdeling til målgruppen		
<b>Intellektuel/kognitiv forstyrrelse</b>	<b>95</b>	<b>79</b>
Demens	43	-
Hjerneskade, erhvervet	78	26
Hjerneskade, medfødt	75	49
Udviklingshæmning	94	69
Anden intellektuel/kognitiv forstyrrelse	77	56

Anm.: Antal kommuner med mindst én afdeling på hhv. voksenområdet og børne- og ungeområdet, der er registreret til målgruppen. Målgrupperne er ikke tilknyttet en bestemt tilbudstype. Målgrupper på afdelinger, der er registreret til tilbudstyper på både børne- og ungeområdet samt voksenområdet vil også indgå i opgørelserne, selvom målgruppen primært er relevant for det ene af de to områder. Målgruppen demens er hovedsageligt relevant på voksenområdet, hvorfor tilbud på børne- og ungeområdet, derfor ikke er opgjort. Der er 43 afdelinger på voksenområdet og 11 afdelinger på børne- og ungeområdet, der ikke har angivet en målgruppe og derfor ikke indgår i opgørelsen. Se i øvrigt boks 2 bagest i analysen.

Kilde: Tilbudsportalen og egne beregninger.

På voksenområdet er der 35 kommuner, hvor der ligger afdelinger til alle 5 målgrupper i kategorien intellektuel/kognitiv forstyrrelse. De 35 kommuner er spredt ud over hele landet, jf. figur 23. På børne- og ungeområdet er der også flere kommuner, hvor der ligger afdelinger, der tilsammen kan håndtere flere af målgrupperne i kategorien intellektuel/kognitiv forstyrrelse, jf. figur 24.



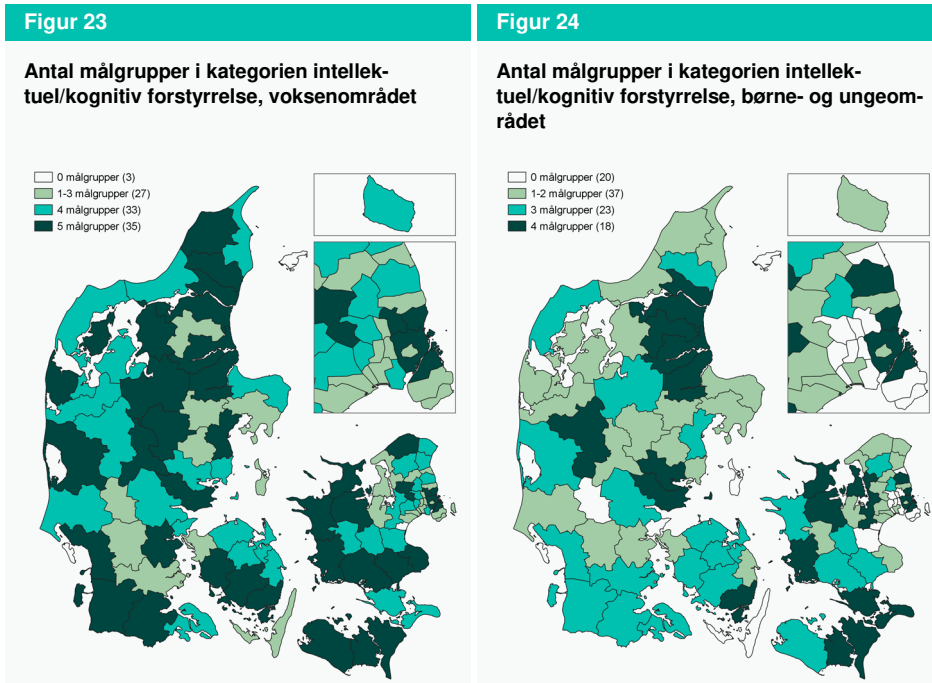

Anm.: Angiver om der pr. 31. december 2019 ligger afdelinger i kommunen, der er registreret til målgrupper i kategorien intellektuel/kognitiv forstyrrelse, og hvor mange målgrupper, afdelingerne tilsammen er registreret til. Målgruppen demens, er ikke relevant for børne- og ungeområdet, og er derfor ikke opgjort. Se i øvrigt anmærkningen til tabel 9.

Kilde: Tilbudsportalen og egne beregninger.

### 4.3 Udviklingsforstyrrelse

Udviklingsforstyrrelse omfatter autismespektrumforstyrrelse, opmærksomhedsforstyrrelse som ADHD, udviklingsforstyrrelse af sansemotoriske færdigheder, skolefærdigheder og af tale og sprog samt anden udviklingsforstyrrelse. På voksenområdet ligger der afdelinger til målgrupper i kategorien udviklingsforstyrrelse i 91 kommuner, mens det på børne- og ungeområdet er i 83 kommuner.

I 88 og 87 kommuner ligger der mindst én afdeling på voksenområdet til personer med hhv. autismespektrum og opmærksomhedsforstyrrelse. I færre kommuner, ligger der afdelinger til personer med udviklingsforstyrrelse af sansemotoriske færdigheder, skolefærdigheder eller tale og sprog. Det samme billede ses på børne- og ungeområdet, hvor der dog er afdelinger i lidt færre kommuner, jf. tabel 10.

Tabel 10

**Antal kommuner med mindst én afdeling til målgruppen – Udviklingsforstyrrelse**

Målgruppe	Voksenområdet	Børne- og ungeområdet
	Antal kommuner med mindst én afdeling til målgruppen	
<b>Udviklingsforstyrrelse</b>	<b>91</b>	<b>83</b>
Autismespektrum	88	76
Opmærksomhedsforstyrrelse	87	81
Udviklingsforstyrrelse af sansemotoriske færdigheder	47	30
Udviklingsforstyrrelse af skolefærdigheder	51	45
Udviklingsforstyrrelse af tale og sprog	55	31
Anden udviklingsforstyrrelse	69	45

Anm.: Antal kommuner med mindst én afdeling på hhv. voksenområdet og børne- og ungeområdet, der er registreret til målgruppen. Målgrupperne er ikke tilknyttet en bestemt tilbudstype. Målgrupper på afdelinger, der er registreret til tilbudstyper på både børne- og ungeområdet samt voksenområdet vil også indgå i opgørelserne, selvom målgruppen primært er relevant for det ene af de to områder. Der er 43 afdelinger på voksenområdet og 11 afdelinger på børne- og ungeområdet, der ikke har angivet en målgruppe og derfor ikke indgår i opgørelsen. Se i øvrigt boks 2 bagest i analysen.

Kilde: Tilbudsportalen og egne beregninger.

I 46 kommuner ligger der afdelinger på voksenområdet, der tilsammen henvender sig til 5 eller 6 målgrupper i kategorien udviklingsforstyrrelse, jf. figur 25. På børne- og ungeområdet, er der 27 kommuner, hvor der ligger afdelinger til mellem 5 og 6 af målgrupperne, jf. figur 26.

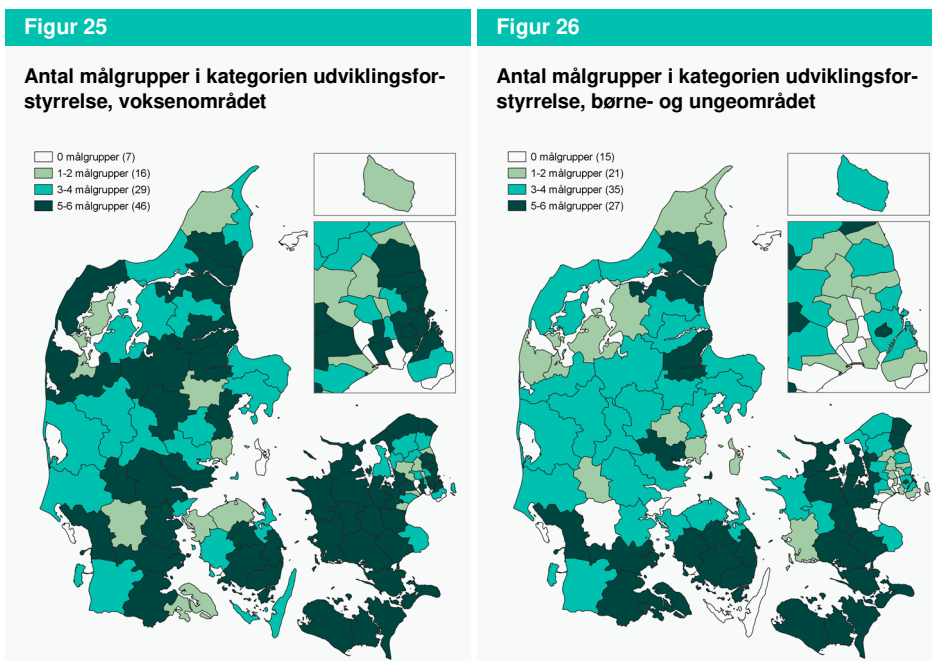

Anm.: Angiver om der pr. 31. december 2019 ligger afdelinger i kommunen, der er registreret til målgrupper i kategorien fysisk funktionsnedsættelse, og hvor mange målgrupper, afdelingerne tilsammen er registreret til. Se i øvrigt anmærkningen til tabel 10.

Kilde: Tilbudsportalen og egne beregninger.

## 4.5 Psykiske vanskeligheder

Psykiske vanskeligheder omfatter bl.a. målgrupperne angst, depression, personlighedsforstyrrelse og tilknytningsforstyrrelse. I 93 kommuner ligger der afdelinger til voksne med psykiske vanskeligheder, mens der i 86 kommuner ligger afdelinger til børn og unge med psykiske vanskeligheder.

I 90 kommuner ligger der en eller flere afdelinger på voksenområdet til personer med hhv. personlighedsforstyrrelse og anden psykisk vanskelighed. På børne- og ungeområdet ligger der i flest kommuner afdelinger til personer med tilknytningsforstyrrelse, jf. tabel 11.

Tabel 11

**Antal kommuner med mindst én afdeling til målgruppen – Psykiske vanskeligheder**

Målgruppe	Voksenområdet	Børne- og ungeområdet
	Antal kommuner med mindst én afdeling til målgruppen	
<b>Psykiske vanskeligheder</b>	<b>93</b>	<b>86</b>
Angst	89	55
Depression	83	45
Forandret virkelighedsopfattelse	87	43
Personlighedsforstyrrelse	90	65
Spiseforstyrrelse	50	36
Stressbelastning	63	51
Tilknytningsforstyrrelse	79	81
Anden psykisk vanskelighed	90	66

Anm.: Antal kommuner med mindst én afdeling på hhv. voksenområdet og børne- og ungeområdet, der er registreret til målgruppen. Målgrupperne er ikke tilknyttet en bestemt tilbudstype. Målgrupper på afdelinger, der er registreret til tilbudstyper på både børne- og ungeområdet samt voksenområdet vil også indgå i opgørelserne, selvom målgruppen primært er relevant for det ene af de to områder. Der er 43 afdelinger på voksenområdet og 11 afdelinger på børne- og ungeområdet, der ikke har angivet en målgruppe og derfor ikke indgår i opgørelsen. Se i øvrigt boks 2 bagest i analysen.

Kilde: Tilbudsportalen og egne beregninger.

På voksenområdet er der mange kommuner, hvor der ligger afdelinger, der tilsammen kan håndtere alle 8 målgrupper i kategorien psykiske vanskeligheder. Særligt i Østjylland og Vest- og Sydsjælland er der i mange kommuner, afdelinger til de 8 målgrupper, jf. figur 27. Også på børne- og ungeområdet, ligger der i mange kommuner i Vest- og Sydsjælland afdelinger til de 8 målgrupper, jf. figur 28.

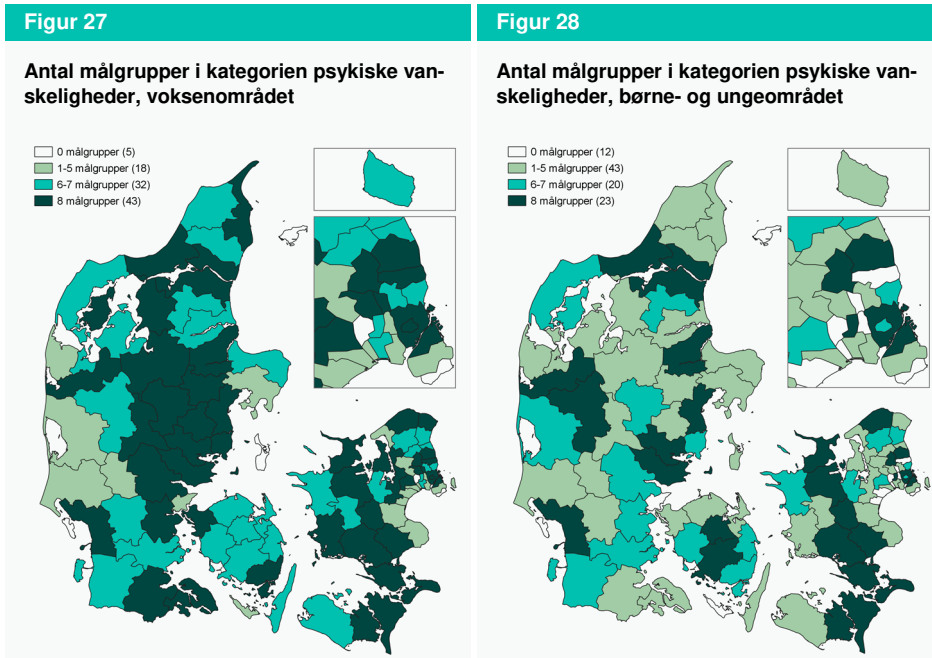

Anm.: Angiver om der pr. 31. december 2019 ligger afdelinger i kommunen, der er registreret til målgrupper i kategorien fysisk funktionsnedsættelse, og hvor mange målgrupper, afdelingerne tilsammen er registreret til. Se i øvrigt anmærkningen til tabel 11.

Kilde: Tilbudsportalen og egne beregninger.

## 4.6 Socialt problem

Målgrupperne i kategorien socialt problem omfatter bl.a. misbrug, prostitution, og selvskadende adfærd. I 94 og 91 kommuner, ligger der afdelinger på hhv. voksenområdet og børne- og ungeområdet, der er registreret til målgruppekategorien socialt problem.

I mange kommuner ligger der afdelinger til alkohol- og stofmisbrug på voksenområdet, mens der i færrest kommuner, ligger afdelinger til borgere i prostitution eller med seksuelt krænkende adfærd. På børne- og ungeområdet, ligger der især afdelinger til målgruppen med omsorgssvigt som udfordring i mange kommuner, jf. tabel 12.

Tabel 12

**Antal kommuner med mindst én afdeling til målgruppen – Socialt problem**

Målgruppe	Voksenområdet	Børne- og ungeområdet
	Antal kommuner med mindst én afdeling til målgruppen	
<b>Socialt problem</b>	<b>94</b>	<b>91</b>
Alkoholmisbrug	82	46
Hjemløshed	52	9
Indadreagerende adfærd	65	60
Kriminalitet, ikke-personfarlig	48	47
Kriminalitet, personfarlig	29	33
Omsorgssvigt	80	90
Overgreb, andet	43	26
Seksuelt krænkende adfærd	25	26
Prostitution	11	2
Seksuelt overgreb	50	37
Selvskadende adfærd	73	61
Stofmisbrug	85	65
Udadreagerende adfærd	69	67
Voldeligt overgreb	53	29
Andet socialt problem	77	64

Anm.: Antal kommuner med mindst én afdeling på hhv. voksenområdet og børne- og ungeområdet, der er registreret til målgruppen. Målgrupperne er ikke tilknyttet en bestemt tilbudstype. Målgrupper på afdelinger, der er registreret til tilbudstyper på både børne- og ungeområdet samt voksenområdet vil også indgå i opgørelserne, selvom målgruppen primært er relevant for det ene af de to områder. Der er 43 afdelinger på voksenområdet og 11 afdelinger på børne- og ungeområdet, der ikke har angivet en målgruppe og derfor ikke indgår i opgørelsen. Se i øvrigt boks 2 bagest i analysen.

Kilde: Tilbudsportalen og egne beregninger.

På voksenområdet ligger der i 41 kommuner afdelinger, der tilsammen henvender sig til mellem 11 og 15 af målgrupperne i kategorien socialt problem, jf. figur 29. På børne- og ungeområdet, ligger der også i mange kommuner afdelinger, der tilsammen henvender sig til flere af målgrupperne i kategorien socialt problem, jf. figur 30.

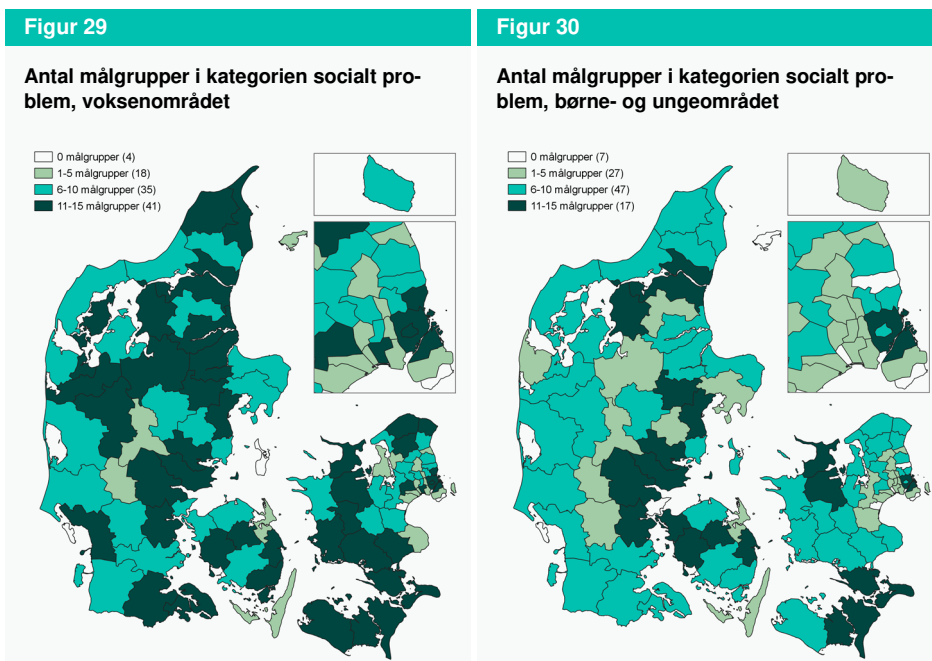

Anm.: Angiver om der pr. 31. december 2019 ligger afdelinger i kommunen, der er registreret til målgrupper i kategorien fysisk funktionsnedsættelse, og hvor mange målgrupper, afdelingerne tilsammen er registreret til. Se i øvrigt anmærkningen til tabel 12.

Kilde: Tilbudsportalen og egne beregninger.

## 4.7 Øvrige målgrupper

Målgruppekategorien øvrige målgrupper dækker over målgrupper til personer dømt til strafferetslig foranstaltning, flygtninge, krigsveteraner, personer med multipel funktionsnedsættelse og personer med sjældent forekommende funktionsnedsættelse. Målgrupperne i kategorien er dermed meget forskelligartede.

På voksenområdet ligger der afdelinger til personer dømt til strafferetslig foranstaltning i 57 kommuner, afdelinger til flygtninge i 25 kommuner, afdelinger til krigsveteraner i 11 kommuner, mens der ligger afdelinger til personer med multipel og sjældent forekommende funktionsnedsættelse i hhv. 60 og 23 kommuner. På børne- og ungeområdet ligger der afdelinger til børn og unge dømt til strafferetslig foranstaltning i 46 kommuner, afdelinger til flygtninge i 33 kommuner, samt afdelinger til børn og unge med multipel og sjældent forekommende funktionsnedsættelse i hhv. 42 og 20 kommuner, jf. tabel 13.

Tabel 13

**Antal kommuner med mindst én afdeling til målgruppen – Øvrige målgrupper**

Målgruppe	Voksenområdet	Børne- og ungeområdet
	Antal kommuner med mindst én afdeling til målgruppen	
<b>Øvrige målgrupper</b>	<b>79</b>	<b>74</b>
Dømt til strafferetlig foranstaltning	57	46
Flygtning	25	33
Krigsveteran	11	-
Multipel funktionsnedsættelse	60	42
Sjældent forekommende funktionsnedsættelse	23	20

Anm.: Antal kommuner med mindst én afdeling på hhv. voksenområdet og børne- og ungeområdet, der er registreret til målgruppen. Målgrupperne er ikke tilknyttet en bestemt tilbudstype. Målgrupper på afdelinger, der er registreret til tilbudstyper på både børne- og ungeområdet samt voksenområdet vil også indgå i opgørelserne, selvom målgruppen primært er relevant for det ene af de to områder. Målgruppen krigsveteran, er i hovedreglen ikke relevant for børne- og ungeområdet, og er derfor ikke opgjort. Der er 43 afdelinger på voksenområdet og 11 afdelinger på børne- og ungeområdet, der ikke har angivet en målgruppe og derfor ikke indgår i opgørelsen. Se i øvrigt boks 2 bagest i analysen.

Kilde: Tilbudsportalen og egne beregninger.

Målgrupperne i kategorien øvrige målgrupper er meget forskelligartede, men ses der alligevel på dækningen af målgruppekategorien, fremgår det, at der på voksenområdet ligger afdelinger til mere end 2 målgrupper i kategorien øvrige målgrupper i 29 kommuner, jf. figur 31. På børne- og ungeområdet er det i 19 kommuner, jf. figur 32.



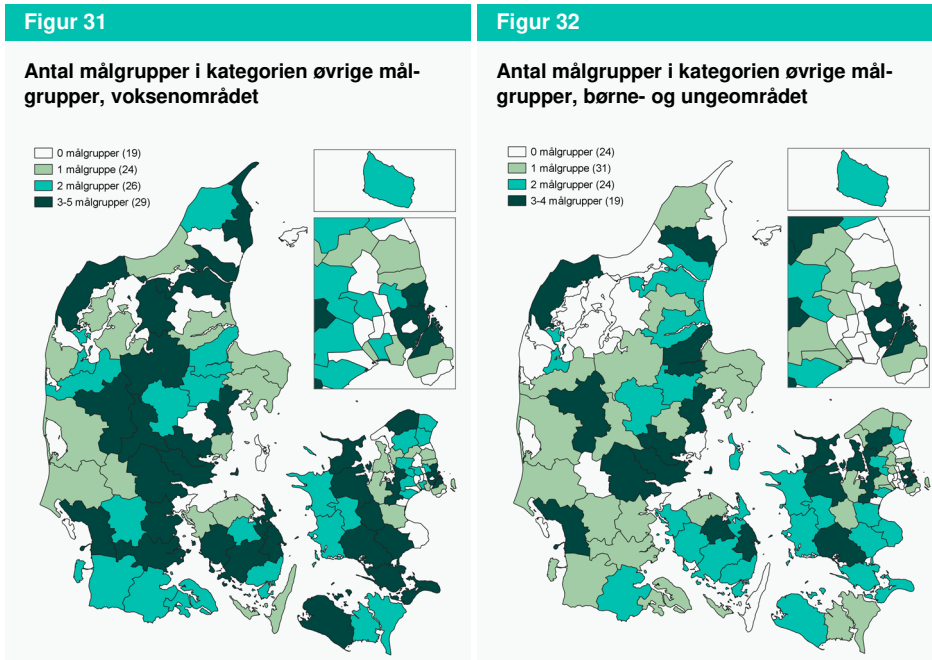

Anm.: Angiver om der pr. 31. december 2019 ligger afdelinger i kommunen, der er registreret til målgrupper i kategorien fysisk funktionsnedsættelse, og hvor mange målgrupper, afdelingerne tilsammen er registreret til. området. Målgruppen krigsveteran, er i hovedreglen ikke relevant for børne- og ungeområdet, og er derfor ikke opgjort. Se i øvrigt anmærkningen til tabel 13.

Kilde: Tilbudsportalen og egne beregninger.

## 6. Databehandling og opmærksomhedspunkter

I forbindelse med opgørelserne i analysen er der en række informationer vedrørende databehandling og generelle opmærksomhedspunkter, man bør være opmærksom på, jf. boks 2.

### Boks 2

#### Databehandling og opmærksomhedspunkter

##### Botilbudslignende tilbud:

Botilbudslignende tilbud dækker over tilbud omfattet af socialtilsynet, jf. § 4, stk. 1, nr. 3, i lov om socialtilsyn (botilbudslignende tilbud i form af hjælp og støtte efter §§ 83-87, 97, 98 og 102 i lov om social service, som leveres i andre boligformer end tilbud efter serviceloven). På Tilbudsportalen dækker det over tilbud etableret i følgende boligformer: Lejebolig, lejeloven; almen bolig til særlige udsatte grupper, ABL § 149a, SUL § 141; almen plejebolig, ABL § 5 stk. 2; almen ældrebolig/-handicapvenlig bolig, ABL § 105 stk. 1; almen ældrebolig/-handicapvenlig bolig, ABL § 105 stk. 2; bofællesskab, ABL § 3 stk. 2 og § 5 stk. 3.

##### Plejehjemsoversigten:

Der er foretaget en frasortering af afdelinger, der vurderes reelt at høre til Plejehjemsoversigten, og som derfor ikke bør ligge på Tilbudsportalen. Frasorteringen er relevant for tilbud, der er registreret som følgende tilbudstyper: Botilbudslignende tilbud, ældreboligloven; almen plejebolig, ABL § 5 stk. 2; almen ældrebolig/-handicapvenlig bolig, ABL § 105 stk. 1; almen ældrebolig/-handicapvenlig bolig, ABL § 105 stk. 2. Antallet af afdelinger, der er godkendt som disse tilbudstyper, kan derfor afvige fra de oplysninger, der findes på Tilbudsportalen.dk

##### Pladser til tilbudstypen:

På Tilbudsportalen bliver afdelingerne registreret til et antal pladser til hver tilbudstype. For at sikre tilbudene en fleksibilitet i anvendelsen af pladser og undgå at pladser står unødigt tomme, er der tilfælde, hvor samme konkrete plads er registreret som flere tilbudstyper. I sådanne tilfælde vil pladsen blive indberettet for den tilbudstype, den på indberetningstidspunktet blev anvendt til, og der kan således være flere pladser, som er potentielt kan anvendes til tilbudstypen, end det indberettede antal. Opgørelse over antallet af pladser til en specifik tilbudstype kan give et underkantsskøn i de tilfælde, hvor der er pladser på afdelingen, der er registreret til flere tilbudstyper og dermed kan anvendes som flere tilbudstyper.

##### Ambulant og dagbehandling af alkohol og stofmisbrug:

Der er nogen usikkerhed forbundet med opgørelser af antallet af ambulante og dagtilbudspladser, da antallet af pladser ikke er begrænset af en fysisk kapacitet på samme måde som pladser med døgnophold. Det høje antal pladser skal i den forbindelse ses i sammenhæng med, at borgeren i ambulante- og dagbehandlingstilbud typisk møder op til behandling på aftalte tidspunkter og derefter forlader stedet igen.

##### Dagtilbudspladser:

Der er nogen usikkerhed forbundet med opgørelser af antallet af pladser på dagtilbud til §§ 32, 36, 103 og 104, da antallet af pladser ikke er begrænset af en fysisk kapacitet på samme måde som pladser med døgnophold. Antallet af pladser skal i den forbindelse ses i sammenhæng med, at borgeren i dagtilbud ikke nødvendigvis er der alle ugens dage.

##### Afdelingernes adresse/kommune:

I tilfælde, hvor afdelingens adresse er oplyst, men kommunenavn mangler, er kommunen manuelt tilføjet på baggrund af adressen. Hvor adressen er uoplyst er afdelingen ikke tildelt en kommune, men indgår i det samlede antal afdelinger.

## Bilag 1 - Voksenområdet

Tabel 1

## Antal kommuner med mindst én afdeling registreret som tilbudstypen, voksenområdet

Tilbudstype	Antal kommuner med mindst én afdeling	Antal afdelinger i alt, hele Danmark
<b>Botilbud og botilbudslignende</b>		
Lejebolig, Lejeloven	40	104
Almen bolig til særlige udsatte grupper, ABL § 149a	1	4
Almen plejebolig, ABL § 5 stk. 2	12	35
Almen ældrebolig/-handicapvenlig bolig, ABL § 105 stk. 1	32	141
Almen ældrebolig/-handicapvenlig bolig, ABL § 105 stk. 2	89	872
Bofællesskab, ABL § 3 stk. 2 og § 5 stk. 3	10	37
Længerevarende botilbud, § 108	87	656
Sikret botilbud, § 108	1	14
Midlertidigt botilbud, § 107	93	1.325
Rehabiliteringstilbud, § 107	14	20
<b>Aktivitets- og samværstilbud og beskyttede beskæftigelsestilbud</b>		
Aktivitets- og samværstilbud, § 104	91	843
Beskyttede beskæftigelsestilbud, § 103	81	399
<b>Misbrugsbehandlingstilbud</b>		
Ambulant stofmisbrugsbehandling, § 101 – Voksne	72	143
Ambulant anonym stofmisbrugsbehandling, § 101a	33	40
Dagbehandlingstilbud - Stofmisbrug, § 101	17	24
Døgnbehandlingstilbud - Stofmisbrug, § 101, jf. § 107	17	28
Ambulant alkoholmisbrugsbehandling, SUL § 141	70	122
Dagbehandlingstilbud - Alkoholmisbrug, SUL § 141	19	30
Døgnbehandlingstilbud - Alkoholmisbrug, SUL §141	15	24
<b>Kvindekrisecentre samt forsorgshjem og herberger</b>		
Forsorgshjem/herberg, § 110	44	147
Kvindekrisecenter, § 109	42	61
<b>I alt voksenområdet</b>	<b>97</b>	<b>3.982</b>

Anm.: Antal afdelinger, der pr. 31. december 2019 er registreret som tilbudstypen. I tilfælde, hvor afdelingens adresse er oplyst, men kommunenavn mangler, er kommunen manuelt tilføjet på baggrund af adressen. Der er 67 afdelinger, der har uoplyst adresse, og som ikke er tildelt en kommune.

Kilde: Tilbudsportalen og egne beregninger.

Tabel 2

## Antal afdelinger, der er registreret som tilbudstypen på voksenområdet, fordelt på regioner

Tilbudstype	Region Hovedstaden	Region Midtjylland	Region Nordjylland	Region Sjælland	Region Syddanmark	Uoplyst region
----- Antal afdelinger -----						
<b>Botilbud og botilbudslignende</b>						
Botilbudslignende tilbud	215	350	169	159	259	20
Længerevarende botilbud, § 108	132	117	89	197	115	6
Sikret botilbud, § 108	0	0	0	14	0	0
Midlertidigt botilbud, § 107	263	244	182	363	261	12
Rehabiliteringstilbud, § 107	3	4	3	5	5	0
<b>Aktivitets- og samværstilbud og beskyttede beskæftigelsestilbud</b>						
Aktivitets- og samværstilbud, § 104	229	184	113	133	165	19
Beskyttede beskæftigelsestilbud, § 103	93	83	47	89	77	10
<b>Misbrugsbehandlingstilbud</b>						
Ambulant stofmisbrugsbehandling, § 101 – Voksne	54	22	18	16	28	5
Ambulant anonym stofmisbrugsbehandling, § 101a	8	7	11	12	2	0
Dagbehandlingstilbud - Stofmisbrug, § 101	11	1	3	8	1	0
Døgnbehandlingstilbud - Stofmisbrug, § 101, jf. § 107	5	4	4	2	13	0
Ambulant alkoholmisbrugsbehandling, SUL § 141	51	18	16	14	22	1
Dagbehandlingstilbud - Alkoholmisbrug, SUL § 141	14	1	3	8	3	1
Døgnbehandlingstilbud - Alkoholmisbrug, SUL § 141	7	4	1	2	9	1
<b>Kvindekrisecentre samt forsorgshjem og herberger</b>						
Forsorgshjem/herberg, § 110	63	36	12	11	25	0
Kvindekrisecenter, § 109	24	8	5	12	10	2
<b>I alt voksenområdet</b>	<b>960</b>	<b>839</b>	<b>541</b>	<b>811</b>	<b>764</b>	<b>67</b>

Anm.: Antal afdelinger, der pr. 31. december 2019 er registreret som tilbudstypen. I tilfælde, hvor afdelingens adresse er oplyst, men regionsnavn mangler, er regionen manuelt tilføjet på baggrund af adressen. Der er 67 afdelinger, der har uoplyst adresse, og som ikke er tildelt en region.

Kilde: Tilbudsportalen og egne beregninger.

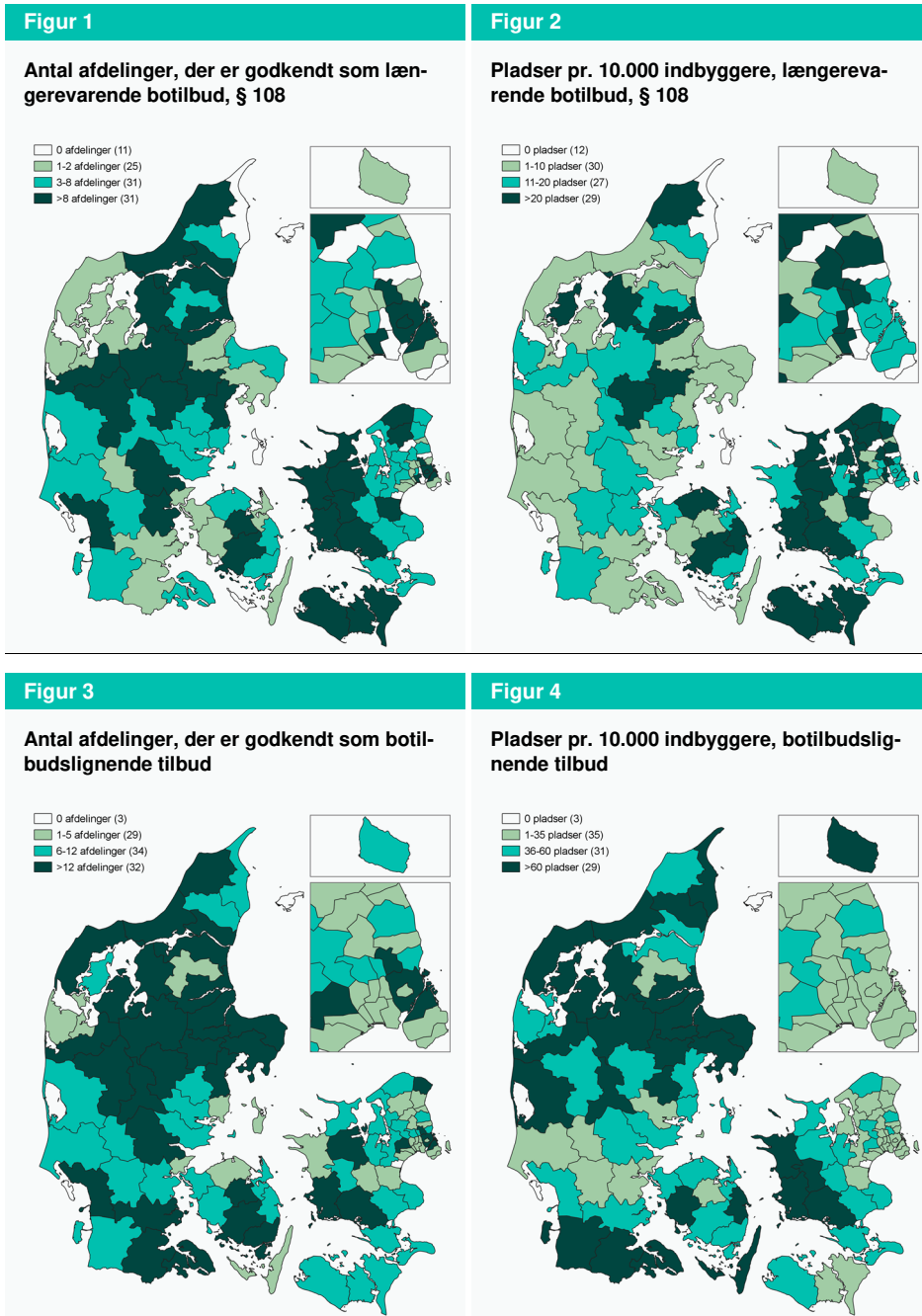

Anm.: Antal afdelinger (figur 1 og 3) og antal pladser (figur 2 og 4), der pr. 31. december 2019 var godkendt til tilbudstyperne, opgjort pr. 10.000 18-64-årige indbyggere i kommunen. Der er 6 afdelinger med 90 pladser godkendt som længerevarende botilbud, § 108 og 20 afdelinger med 225 pladser godkendt som botilbudslignende tilbud, der har uoplyst adresse, og som derfor ikke fremgår af opgørelserne.

Kilde: Tilbudsportalen og egne beregninger.

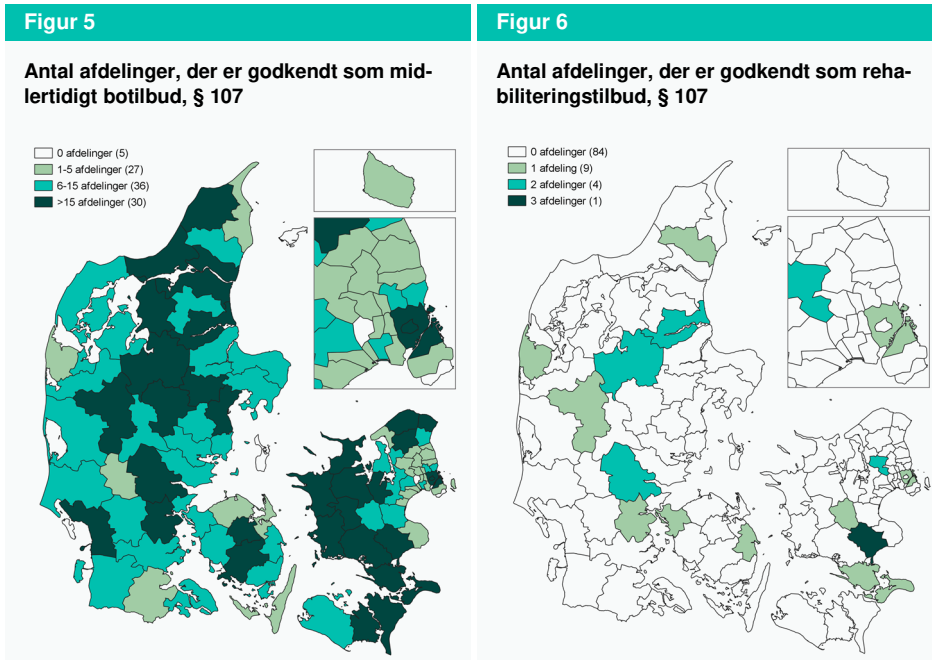

Anm.: Antal afdelinger pr. 31. december 2019, der er godkendt som tilbudstypen. Der er 12 afdelinger, der er godkendt til midlertidigt botilbud, § 107, med uoplyst adresse. Disse indgår ikke i figurene.  
Kilde: Tilbudsportalen og egne beregninger.

## Bilag 2 – Børne- og ungeområdet

Tabel 3

## Antal kommuner med mindst én afdeling registreret som tilbudstypen, børne- og ungeområdet

Tilbudstype	Antal kommuner med mindst én afdeling	Antal afdelinger i alt, hele Danmark
<b>Anbringelsessteder</b>		
Åben døgninstitution, § 66, stk. 1, nr. 7	73	378
Socialpædagogisk opholdssted, § 66, stk. 1, nr. 6	83	655
Delvist lukket døgninstitution, § 66, stk. 1, nr. 7 jf. § 63 a	5	7
Sikret døgninstitution, § 66, stk. 1, nr. 7 jf. § 63 b	8	10
Socialpædagogisk efterskoletilbud, § 66, stk. 1, nr. 8	4	5
Socialpædagogisk kostskoletilbud, § 66, stk. 1, nr. 8	6	10
Skibsprojekt, § 66, stk. 1, nr. 6	2	4
<b>Særlige dag- og klubtilbud</b>		
Særlige dagtilbud, § 32	24	40
Særlige klubtilbud, § 36	13	16
<b>Ambulant stofmisbrugsbehandling</b>		
Ambulant stofmisbrugsbehandling, § 101 - Børn og unge	52	81
<b>I alt børne- og ungeområdet</b>	<b>94</b>	<b>1.182</b>

Anm.: Antal afdelinger, der pr. 31. december 2019 er registreret som tilbudstypen. I tilfælde, hvor afdelingens adresse er oplyst, men kommunenavn mangler, er kommunen manuelt tilføjet på baggrund af adressen. Der er 12 afdelinger, der har uoplyst adresse, og som ikke er tildelt en kommune

Kilde: Tilbudsportalen og egne beregninger.

Tabel 4

## Antal afdelinger, der er registreret som tilbudstypen, fordelt på regioner

Tilbudstype	Region Ho- vedstaden	Region Midtjylland	Region Nordjylland	Region Sjælland	Region Syddan- mark	Uoplyst region
<b>Anbringelsessteder</b>						
Åben døgninstitution, § 66, stk. 1, nr. 7	92	72	48	66	97	3
Socialpædagogisk opholds- sted, § 66, stk. 1, nr. 6	96	115	96	213	132	3
Delvist lukket døgninstitution, § 66, stk. 1, nr. 7 jf. § 63 a	3	2	0	2	0	0
Sikret døgninstitution, § 66, stk. 1, nr. 7 jf. § 63 b	2	2	1	3	2	0
Socialpædagogisk efterskole- tilbud, § 66, stk. 1, nr. 8	0	3	0	2	0	0
Socialpædagogisk kostskole- tilbud, § 66, stk. 1, nr. 8	5	0	0	1	4	0
Skibsprojekt, § 66, stk. 1, nr. 6	0	0	1	3	0	0
<b>Særlige dag- og klubtilbud</b>						
Særlige dagtilbud, § 32	14	4	10	4	5	3
Særlige klubtilbud, § 36	7	3	1	2	3	0
<b>Ambulant stofmisbrugsbehandling</b>						
Ambulant stofmisbrugsbe- handling, § 101 - Børn og unge	22	14	16	9	17	3
<b>I alt børne- og ungeområdet</b>	<b>240</b>	<b>206</b>	<b>170</b>	<b>303</b>	<b>251</b>	<b>12</b>

Anm.: Antal afdelinger, der pr. 31. december 2019 er registreret som tilbudstypen. I tilfælde, hvor afdelingens adresse er oplyst, men regionsnavn mangler, er regionen manuelt tilføjet på baggrund af adressen. Der er 12 afdelinger, der har uoplyst adresse, og som ikke er tildelt en region.

Kilde: Tilbudsportalen og egne beregninger.