



Det kommunale regnskab

2003

Indenrigs- og Sundhedsministeriet

December 2004

Det kommunale regnskab 2003

Udgiver: Indenrigs- og Sundhedsministeriet
Slotsholmsgade 10-12
1216 København K
Tlf.: 33 92 33 60
Fax: 33 93 15 63
im@im.dk

Tryk: Salogruppen A/S

ISBN 87-7601-107-0 – trykt udgave
ISBN 87-7601-108-9 – elektronisk udgave

Oplag: 750 stk.

Publikationen er tilgængelig på Internet på: <http://www.im.dk>

Pris: 100 kr. inkl. moms

Publikationen kan bestilles hos:

Danmarks.dk's netboghandel
Telefon 1881
www.danmark.dk/netboghandel

Indholdsfortegnelse

Indledning	4
1. Hovedtendenser i regnskab 2003	6
2. Regnskab 2003	14
2.1. KOMMUNEAFTALERNE FOR 2003.....	14...
2.2. DET KOMMUNALE REGNSKAB	16...
2.3. DE KOMMUNALE INDTÆGTER.....	24...
2.3.1. Skatter.....	29.....
2.3.2. Tilskud og udligning.....	32...
2.3.3. Renter.....	33.....
2.3.4. Lånoptagelse.....	34.....
2.3.5. Likviditetsforbrug	35.....
2.4. DE KOMMUNALE UDGIFTER.....	37.....
2.4.1. Driftsvirksomhed	39.....
2.4.2. Anlægsvirksomhed.....	42.....
2.5. SÆRLIGE UDGIFTSOMRÅDER	45.....
2.5.1. Sygehuse og sygesikring.....	45.....
2.5.2. De kommunale overførsler	46.....
2.5.3. Serviceudgifter.....	48.....
2.5.4. Børneområdet.....	49.....
2.5.5. Ældreområdet.....	52.....
2.5.6. Indførsels- og ejendoms-skatte.....	54.....
2.6. PERSONALEFORBRUG.....	55.....
2.7. OPGØRELSE AF KOMMUNERNES GÆLD I FORBINDELSE MED DEN SAMLEDE ØMU-GÆLD.....	56.....
3. Særlige undersøgelser	60
3.1. KOMMUNERNES OG AMTERNES LIKVIDITET OG LANGFRISTEDE GÆLD, 3. KVARTAL 2004.....	60.....
4. Kommuneaftaler for 2004	65
Bilag	67

Indledning

Publikationen om Det kommunale regnskab 2003 er en del af Indenrigs- og Sundhedsministeriets årlige publikationsserie om den kommunale økonomi. I serien udkommer ligeledes en årlig publikation om det kommunale budget og om de kommunale nøgletal. Indenrigs- Sundhedsministeriet udgiver endvidere en årlig publikation om beregningsgrundlaget for kommunal udligning og generelle tilskud.

”Det kommunale regnskab 2003” er inddelt i fem sektioner.

Den første sektion indeholder en kort kommenteret grafisk fremstilling af udviklingen i den kommunale økonomi med det formål at give et hurtigt overblik over de store linier i udviklingen fra regnskab 2002 til regnskab 2003.

I den anden sektion redegøres nærmere for den kommunale sektors regnskaber for 2003. Udgifterne og indtægterne er i præsentationen grupperet på forhandlingsparterne ved kommuneforhandlingerne. Der er således i opgørelsen skelnet mellem primærkommuner, amtskommuner og Københavns og Frederiksberg Kommuner.

Sektion to er inddelt i en række underafsnit. Det første afsnit indeholder en kort gennemgang af aftalegrundlaget for 2003 - afsnit 2.1 - og en samlet gennemgang af de kommunale regnskaber for 2003 - afsnit 2.2. Derefter foretages i afsnit 2.3 en mere detaljeret gennemgang af de kommunale indtægter opdelt i afsnit om skatter, tilskud og udligning, renter, låneoptagelse og likviditetsforbrug mens afsnit 2.4 indeholder en detaljeret gennemgang af de kommunale udgifter opdelt på henholdsvis drifts- og anlægsudgifter. I afsnit 2.5 redegøres for udviklingen på en række udvalgte udgiftsområder; sygehuse og sygesikring, overførsler, børne- og ældreområdet samt det samlede serviceområde. Endelig indeholder afsnit 2.5 et afsnit om værdien af kommunernes tilgodehavender hos landets pensionister som følge af indefrosne ejendomsskatter. Afsnit 2.6 indeholder en

kort gennemgang af det kommunale personaleforbrug i 2003. Endelig indeholder afsnit 2.7 en opgørelse af kommunernes gæld i forbindelse med den samlede ØMU-gæld.

Den tredje sektion indeholder en opgørelse af amtskommunernes og primærkommunernes likviditet og langfristede gæld for 3. kvartal 2004.

Den fjerde sektion indeholder en kort gennemgang af de økonomiske aftaler mellem regeringen og de kommunale parter om den kommunale økonomi for 2005.

Den femte, og sidste, sektion indeholder en række bilag med statistiske grundoplysninger om den kommunale økonomi. Det drejer sig om oplysninger vedrørende pris- og lønudviklingen, likviditet, gæld, personaleforbrug og kommunale meropgaver samt oversigter over de kommunale regnskaber og budgetter for de senere år. Endvidere indeholder bilagene en række kommunefordelte tabeller vedrørende den kommunale sektors finansierings- og udgiftsstruktur.

1. Hovedtendenser i regnskab 2003

På de følgende sider gives en grafisk fremstilling af de store linier i udviklingen i nettoudgifterne i de kommunale regnskaber fra 2002 til 2003. Illustrationerne følges op af overordnede kommentarer.

Opgørelsen er foretaget i 2003 pris- og lønniveau, men er ikke korrigeret for eventuelle opgaveomlægninger fra regnskab 2002 til regnskab 2003, idet en sådan korrektion ikke kan foretages på kommuneniveau.

Bidrag til HUR er for kort 1-7 fordelt på Københavns, Frederiksberg Kommuner og på Københavns, Frederiksborg og Roskilde Amter.

Figur 1 Den reale udvikling i nettodriftsudgifterne 2002-2003

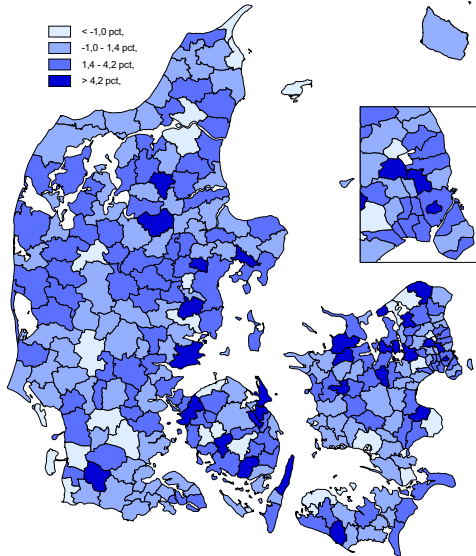

Bemærkning: Intervalinddelingen er baseret på 10 pct., 50 pct. og 90 pct. fraktiler. **Kilde:** Danmarks Statistik

Udviklingen i nettodriftsudgifter fra regnskab 2002-2003 for alle kommuner ekskl. København, Frederiksberg og Bornholms Regionskommune har været en stigning på 1,2 pct. I alt har kommunerne afholdt udgifter for 153 mia. kr. Københavns og Frederiksberg Kommuner, som har afholdt udgifter for i alt 31 mia. kr., har samlet haft en stigning på 3,3 pct. i nettodriftsudgifter. Bornholms Regionskommune har haft udgifter for 2,3 mia. kr. og har oplevet en mindre vækst på 0,3 pct.

På kommuneniveau har 213 kommuner oplevet stigninger i deres nettodriftsudgifter. Af disse har 16 kommuner haft en stigning på over 5 procentpoint, mens 58 kommuner har haft et fald i nettodriftsudgifter.

Figur 2 Den reale udvikling i nettodriftsudgifterne i amtskommunerne 2002-2003

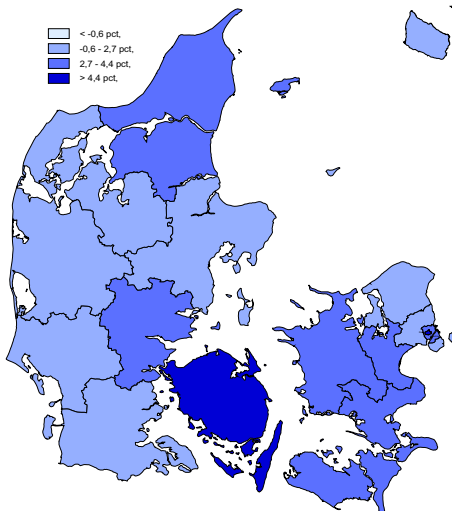

Bemærkning: Intervalinddelingen er baseret på 10 pct., 50 pct. og 90 pct. fraktiler. **Kilde:** Danmarks Statistik

Amtskommunerne har i regnskab 2003 afholdt nettodriftsudgifter for 77,6 mia. kr. hvilket svarer til en realvækst på 1,9 mia. kr. eller 2,5 pct.

Københavns Amt kan som det eneste amt registrere et lille fald i nettodriftsudgifterne på knap 10 mio. kr. svarende til 0,1 pct. af de samlede nettodriftsudgifter. Den største stigning på 4,6 pct. kan registreres i Fyns Amt svarende til 363 mio. kr. Den næst største stigning står Vestsjællands Amt for, på 4,1 pct. eller 200 mio. kr.

Figur 3 Den reale udvikling i nettoanlægsudgifterne 2002-2003

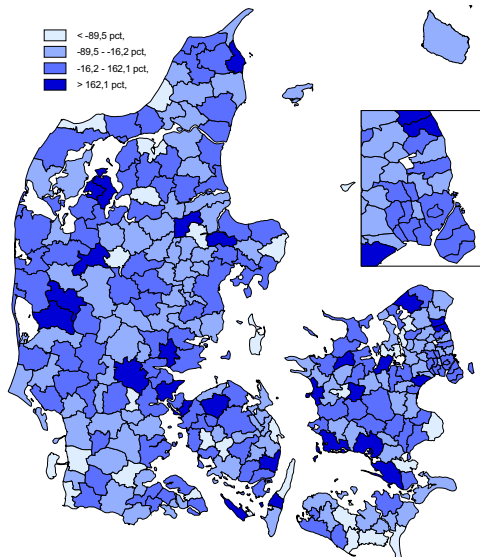

Bemærkning: Intervalinddelingen er baseret på 10 pct., 50 pct. og 90 pct. fraktiler. **Kilde:** Danmarks Statistik

Primærkommunerne har i 2003 afholdt nettoanlægsudgifter for i alt 10,2 mia. kr., hvilket er en realstigning på 2 pct. i forhold til regnskab 2002 svarende til 235 mio. kr. Københavns og Frederiksberg Kommuner har samlet haft en negativ realvækst på 132 mio. kr. eller et fald på 6 pct. Bornholms Regionskommune har haft en negativ realvækst på 22 procentpoint svarende til 25 mio. kr. Det store fald kan skyldes at de bornholmske kommuner havde udgifter over gennemsnit i 2002.

Der er ingen klare regionale tendenser i væksten, hovedparten af kommunerne svarende til 164 har haft en negativ realvækst, mens 98 kommuner har oplevet en realstigning på over 5 pct. i forhold til regnskab 2002.

Figur 4 Den reale udvikling i nettoanlægsudgifterne i amtskommunerne 2002-2003

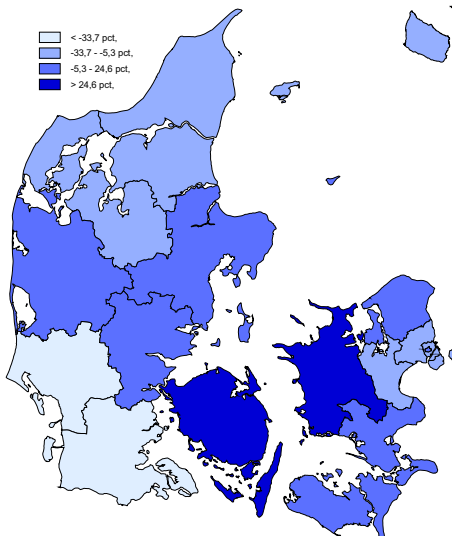

Bemærkning: Intervalindelingen er baseret på 10 pct., 50 pct. og 90 pct. fraktiler. **Kilde:** Danmarks Statistik

Amtskommunerne har i regnskab 2003 haft nettoanlægsudgifter for i alt 2,4 mia. kr., hvilket er et fald på 88 mio. kr. eller 3,6 pct. i forhold til regnskab 2002.

Vestsjællands Amt har haft den største reale stigning på 31,3 pct. svarende til 48,4 mio. kr., mens Sønderjyllands Amt har haft det største fald i nettoanlægsudgifterne på 39 pct. eller 55,1 mio. kr.

Figur 5 Den reale udvikling i nettodriftsudgifterne på dagpasningsområdet 2002-2003

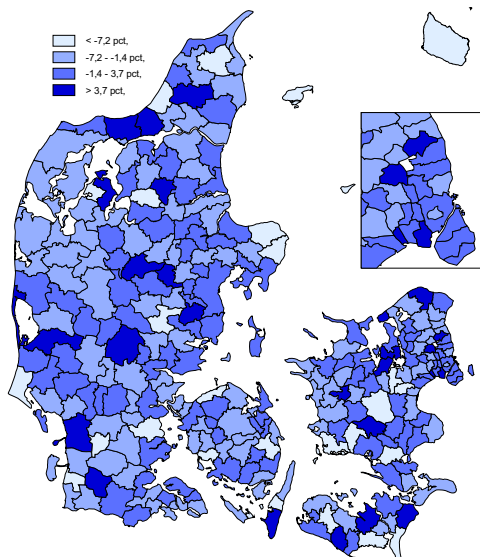

Bemærkning: Intervalinddelingen er baseret på 10 pct., 50 pct. og 90 pct. fraktiler. **Kilde:** Danmarks Statistik

I regnskab 2003 har primærkommunerne inklusiv Københavns, Frederiksberg Kommuner og Bornholms Regionskommune afholdt udgifter på dagpasningsområdet for 22 mia. kr., hvilket er et mindre fald i forhold til regnskab 2002 på 189 mio. kr. eller 0,9 pct. af de samlede udgifter på området.

16 kommuner har haft en vækst større end 5 pct. og 59 kommuner har oplevet en negativ vækst over 5 pct. i nettodriftsudgifterne på dagpasningsområdet. Der er ingen tydelige regionale tendenser i fald eller stigninger.

Figur 6 Den reale udvikling i nettodriftsudgifterne på folkeskoleområdet 2002-2003

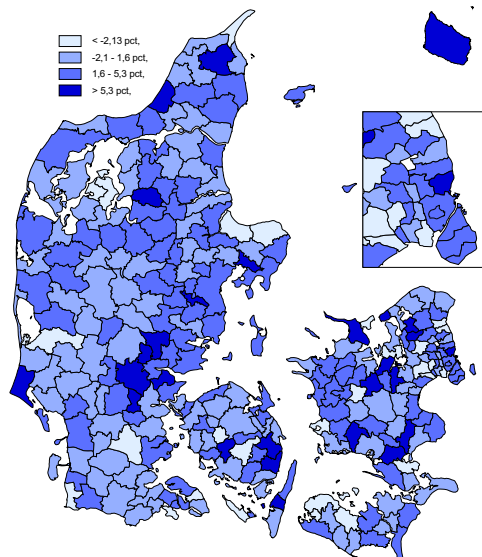

Bemærkning: Intervalinddelingen er baseret på 10 pct., 50 pct. og 90 pct. fraktiler. **Kilde:** Danmarks Statistik

Primærkommunerne, Bornholms Regionskommune, Københavns og Frederiksberg Kommuner har tilsammen i regnskab 2003 afholdt nettodriftsudgifter på folkeskoleområdet for 37 mia. kr., hvilket svarer til en realvækst på 1,8 pct. i forhold til regnskab 2002 eller 647 mio. kr.

I alt har 32 kommuner haft en realvækst på over 5 pct., mens 76 kommuner har haft et fald i nettodriftsudgifterne på folkeskoleområdet.

Figur 7 Den reale udvikling i nettodriftsudgifterne på sygehusområdet 2002-2003

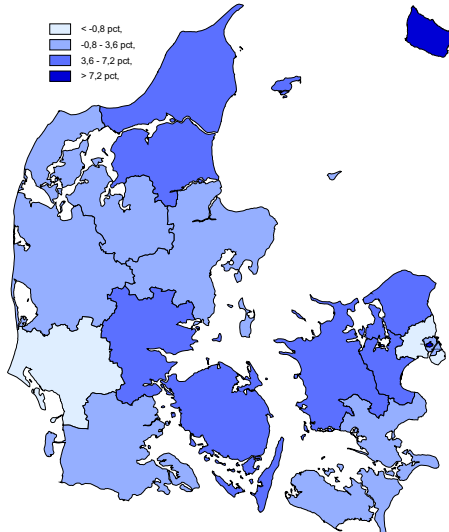

Bemærkning: Intervalinddelingen er baseret på 10 pct., 50 pct. og 90 pct. fraktiler. **Kilde:** Danmarks Statistik

Amtskommunerne, Bornholms Regionskommune, Københavns og Frederiksberg Kommuner har på sygehusområdet haft nettodriftsudgifter for 47,7 mia. kr. I forhold til regnskab 2002 er dette en realvækst på 1,3 mia. kr. eller 2,7 pct. Af figur 7 ses, at væksten har været størst på Bornholm (8,0 pct.), mens Ribe og Københavns Amter har haft størst negativ realvækst fra regnskab 2002 til regnskab 2003 begge på 0,9 pct.

Københavns og Frederiksberg Kommuner har haft en realvækst på sygehusområdet på henholdsvis -0,11 pct. og 7,3 pct.

2. Regnskab 2003

I dette afsnit gennemgås hovedlinjerne i de økonomiske aftaler mellem regeringen og de kommunale parter for 2003. Efterfølgende præsenteres hovedtallene for regnskab 2003 på henholdsvis udgifts- og indtægtssiden, ligesom der redegøres for udviklingen på en række udvalgte områder.

2.1. Kommuneaftalerne for 2003

Regeringen indgik den 14. juni 2002 aftaler med KL og Amtsrådsforeningen om henholdsvis kommunernes og amternes økonomi i 2003. Der indgås ikke økonomiske aftaler med Københavns og Frederiksberg kommuner, men 14. juni 2002 forelå der et forhandlingsresultat med Københavns Kommune. Den 20. juni 2002 blev der opnået en forståelse om Frederiksberg Kommunes økonomiske forhold i 2003.

For kommunernes vedkommende indebar aftalerne en realvækst i serviceudgifterne i 2003 på 800 mio. kr., mens amternes aftale med regeringen indeholdt en samlet vækst i amternes udgifter på 1,5 mia. kr.

Aftalerne om KL-kommunernes og amternes økonomi i 2003 forudsatte et stort set uændret niveau for de samlede anlægsudgifter. Aftalerne indebar således blandt andet, at kommunerne i 2003 i vidt omfang fik mulighed for at videreføre den særlige indsats, der har fundet sted i 2001 og 2002 på folkeskoleområdet, og amterne fik mulighed for at prioritere investeringer på sygehusområdet.

Finansieringen af anlægsaktiviteten blev sikret ved, at der blev afsat en særlig låneadgang på 40 pct. af nettoanlægsudgifterne på folkeskoleområdet. For amterne blev låneadgangen på sygehusområdet forøget fra 25 pct. til 50 pct. af nettoanlægsudgifterne i 2003.

Aftalerne mellem regeringen og henholdsvis KL og Amtsrådsforeningen om (amts)kommunernes økonomi for 2003 indebærer, at den gennemsnitlige udskrivningsprocent, grundskyldspromille og dækningsafgift af erhvervsjendomme forblev uændret i 2003 i forhold til 2002.

Det indgår endvidere i forhandlingsresultatet mellem regeringen og Københavns Kommune, at kommunen vil søge at reducere udskrivningsprocenten for indkomstskat i 2003 med 0,1 procentpoint.

2.2. Det kommunale regnskab

Dette afsnit indeholder en kort gennemgang af kommunernes udgifts- og indtægtsside (finansiering) i regnskab 2003. Regnskabstallene er i opgørelsen holdt op mod de kommunale budgetter for 2003.

Opgørelsen er foretaget ud fra en gruppering af udgifterne på forhandlingsparterne ved kommuneforhandlingerne. Der er således i det følgende skelnet mellem primærkommuner (medlemmer af KL), amtskommuner (medlemmer af Amtsrådsforeningen) samt Københavns og Frederiksberg Kommuner. Bornholms Regionskommunes udgifter og indtægter er fordelt på amter og kommuner ifølge aftalen mellem KL og Amtsrådsforeningen.

Der henvises også til bilagssektionen, som indeholder en opgørelse af de kommunale regnskaber på kommuneniveau.

Tabel 2.2.1 giver en oversigt over det kommunale regnskab for 2003.

Tabel 2.2.1. Oversigt over regnskab 2003 ⁽¹⁾					
Mio. kr.	Amts kommuner	Primærkommuner	Københavns Kommune	Frederiksberg Kommune	Hele landet
Nettodriftsudgifter	78.339	154.546	26.513	4.591	263.990
Nettoanlægsudgifter	2.402	10.324	1.661	374	14.761
Momsudgifter	4.450	8.282	1.090	213	14.034
Nettoudgifter uden moms	80.741	164.870	28.174	4.965	278.750
Nettoudgifter med moms	85.191	173.152	29.264	5.178	292.784
Nettorenteudgifter ⁽²⁾	-58	3	-20	-16	-90
Skatter	-76.339	-140.869	-25.509	-5.414	-248.131
Tilskud og udligning	-9.181	-28.844	-5.246	227	-43.043
Finansieringsunderskud (+)	-386	3.442	-1.511	-25	1.521
Nettolåneafdrag ⁽³⁾	-435	-3.719	1.321	-79	-2.912
Finansforskydninger ⁽⁴⁾	-171	-1.894	38	43	-1.983
Likviditetsforøgelse (+)	992	2.170	152	61	3.375

Kilde: Danmarks Statistik samt momsoplysninger fra Indenrigs- og Sundhedsministeriet. **Noter:**

(1) Regnskabet for Hovedstadens Udviklingsråd (HUR) er tillagt regnskabsopgørelserne for medlemmerne af Hovedstadens Udviklingsråd. Fordelingen svarer til medlemmernes bidrag til HUR. I 2003 har amtskommunerne bidraget med 68,8 pct., Københavns Kommune har bidraget med 25,2 pct. og Frederiksberg Kommune har bidraget med ca. 6 pct.

(2) Nettorenteudgifterne er her opgjort som nettorenteudgifter på hovedfunktion 7.

(3) Nettolåneafdrag er opgjort på baggrund af funktionerne 8.63-8.78

(4) I finansforskydninger indgår differencen mellem bidraget mellem momsudligningsordningen og momsudgifterne samt nettobidraget til HUR

Den samlede kommunale sektor har i regnskab 2003 haft nettodriftsudgifter for 264,0 mia. kr. og nettoanlægsudgifter for 14,8 mia. kr. De samlede momsudgifter udgør 14,0 mia. kr. De samlede nettoudgifter inkl. moms udgør således 292,8 mia. kr. i 2003.

De kommunale indtægter fra skatter og generelle tilskud udgør i regnskab 2003 henholdsvis 248,1 mia. kr. og 43,0 mia. kr. Net-torenteindtægter udgør 90 mio. kr. Dette betyder, at den kommunale sektor under ét i 2003 har et finansieringsunderskud på 1,5 mia. kr.

Den kommunale sektor har i 2003 haft finansforskydninger på knap 2 mia. kr. og et nettolåneoptag på 2,9 mia. kr. Den kommunale sektor har således en likviditetsforøgelse i 2003 på knap 3,4 mia. kr.

Udviklingen fra budget 2003 til regnskab 2003 for alle de kommunale sektorer fremgår af tabel 2.2.2.

Tabel 2.2.2. Udviklingen fra budget 2003 til regnskab 2003

Mio. kr.	Amts kommuner	Primær kommuner	Kbh. Kommuner	Frb. Kommune	Hele landet
Nettodriftsudgifter	1.245	2.414	275	101	4.035
Nettodriftsudg. korrigeret for meropgaver	987	2.412	247	95	3.740
Nettoanlægsudgifter	-229	488	-640	-61	-442
Momsudgifter	207	719	-38	-36	853
Nettoudgifter uden moms	1.016	2.902	-365	40	3.593
Nettoudgifter uden moms meropgavekorrigeret	758	2.900	-393	33	3.298
Nettoudgifter med moms	1.223	3.621	-403	4	4.445
Nettoudgifter med moms meropgavekorrigeret	965	3.619	-431	-3	4.151
Nettorenteudgifter	-77	-264	-139	-47	-528
Skatter	-4	-90	-33	10	-116
Tilskud og udligning	-447	-409	-185	-34	-1.076
Finansieringsunderskud	695	2.858	-760	-68	2.725
Nettolåneafdrag	79	-1.157	1.009	52	-18
Finansforskydninger	-1.581	-3.702	-394	-82	-5.759
Likviditetsforøgelse	807	2.001	145	98	3.051

Kilde: Danmarks Statistik samt momsoplysninger fra Indenrigs- og Sundhedsministeriet. **Noter:**

- (1) Et positivt beløb betyder, at regnskabet overstiger budgettet i de tilfælde, hvor der er tale om en udgift.
- (2) Nettodriftsudgifter er korrigeret for opgaveomlægninger i kommuner og amtskommuner jf. bilag 6 med KL's opgørelser for meropgaver på nettodriftsområdet.
- (3) I finansforskydningerne indgår differencen mellem momsudligningsordningen og momsudgifterne.
- (4) Opgørelsen af HUR er tillagt medlemmerne heraf ud fra hhv. de budgetterede og de afholdte bidrag, jf. fodnote tabel 2.2.1.
- (5) Et positivt beløb betyder, at finansieringsunderskuddet i regnskabet er større end det budgetterede.

Den samlede kommunale sektor har i regnskab 2003 haft et merforbrug på knap 4,2 mia. kr., hvilket svarer til 1,4 pct. mere end det budgetterede. Dette merforbrug er de meropgavekorrigerede nettoudgifter inkl. momsudgifter. På driftsområdet udgør korrektionen for meropgaver 295 mio. kr. fra budget 2003 til regnskab 2003, ifølge opgørelsen fra KL.

Nettodriftsudgifterne uden meropgavekorrektion udgør 4,0 mia. kr. mere end det budgetterede, svarende til 1,6 pct. Der har været et fald i nettoanlægsudgifter i forhold til budgettet på 442 mio. kr. eller 2,9 pct.

På indtægtssiden har der været merindtægter for renter samt tilskud og udligning. I forhold de budgetterede nettorenteudgifter på 438 mio. kr. er nettorenteindtægterne i regnskabet opgjort til 90 mio. kr., en merindtægt fra renter på 528 mio. kr. Tilskud og udligning er steget med 2,6 pct. eller 1,1 mia. kr. for hele landet.

Den kommunale sektor under ét har i regnskab 2003 haft et finansierungsunderskud på 1,5 mia. kr., svarende til 2,7 mia. kr. mere end budgetteret. I regnskab 2002 havde den samlede kommunale sektor et finansieringsoverskud på 0,6 mia. kr.

Amtskommunerne har i regnskab 2003 haft et merforbrug på 965 mio. kr. svarende til 1,2 pct. mere end det budgetterede. Dette merforbrug er de meropgavekorrigerede nettoudgifter inkl. momsudgifter. Nettoudgifter med momsudgifter men uden meropgavekorrektion udgør godt 1,2 mia. kr., dermed har amterne fået tildelt meropgaver for 257,8 mio. kr. ifølge KL's opgørelse.

Momsudgifterne er 207 mio. kr. højere end i budget 2003, hvilket svarer til en stigning på 4,9 pct.

Nettodriftsudgifterne uden meropgavekorrektion udgør 1,2 mia. kr. mere end det budgetterede, svarende til 1,6 pct. Der har været et fald i nettoanlægsudgifter i forhold til budgettet på 229 mio. kr. eller 8,7 pct.

På indtægtssiden har der været merindtægter for renter samt tilskud og udligning. I forhold de budgetterede nettorenteudgifter på 19 mio. kr. er nettorenteindtægterne i regnskabet opgjort til 58 mio. kr., en merindtægt fra renter på 77 mio. kr. Tilskud og udligning er steget med 5,1 pct. eller 447 mio. kr. for amterne.

Amtskommunerne har i regnskab 2003 haft et finansieringsoverskud på i alt 386 mio. kr., hvilket er 695 mio. kr. mindre end budgetteret.

Primærkommunerne har i regnskab 2003 haft et merforbrug på 3,6 mia. kr. svarende til 2,1 pct. mere end det budgetterede, hvilket er den største stigning i den kommunale sektor. Dette merforbrug er de meropgavekorrigerede nettoudgifter med momsudgifter. Primærkommunerne har fået meropgaver for kun 1,8 mio. kr., hvilket er det mindste beløb sammenlignet med de andre parter.

Momsudgifterne er 719 mio. kr. højere end i budget 2003, hvilket svarer til en stigning på 9,5 pct.

Nettodriftsudgifterne uden meropgavekorrektion udgør 2,4 mia. kr. mere end det budgetterede, svarende til 1,6 pct. Primærkommunerne har i modsætning til resten af landet haft en stigning i nettoanlægsudgifter på 488 mio. kr. eller knap 5 pct.

På indtægtssiden kommer primærkommunernes største merindtægter fra renter samt tilskud og udligning, merindtægter fra skatter udgør en lille del, ligesom i resten af landet. I forhold de budgetterede nettorenteudgifter på 268 mio. kr. er nettorenteudgifterne i regnskabet opgjort til 3 mio. kr., eller et fald i renteudgifter på 264 mio. kr. Tilskud og udligning er steget med 1,4 pct. eller 409 mio. kr. i kommunerne.

For primærkommunerne blev der for 2003 budgetteret med et finansieringsunderskud på 585 mio. kr., regnskabet viser et finansieringsunderskud på 3,4 mia. kr., hvilket er knap 2,9 mia. kr. mere end budgettet.

Københavns Kommune har i modsætning til resten af landet haft et fald i forbruget på 431 mio. kr., svarende til 1,5 pct. mindre end det budgetterede. Dette forbrug er de meropgavekorrigerede nettoudgifter med momsudgifter. Københavns Kommunerne har fået meropgaver for 28,3 mio. kr.

Momsudgifterne er 38 mio. kr. lavere end i budget 2003, hvilket svarer til et fald på 3,4 pct.

Merforbruget i nettodriftsudgifter uden meropgavekorrektion udgør 275 mio. kr. over det budgetterede, svarende til 1,1 pct. Københavns Kommune har haft et fald i nettoanlægsudgifter på 640 mio. kr. eller 27,8 pct. mindre end i budget 2003.

På indtægtssiden kommer Københavns Kommunes største merindtægter fra renter samt tilskud og udligning, merindtægter fra skatter udgør en lille del, ligesom i resten af landet. I forhold de budgetterede nettorenteudgifter på 120 mio. kr. er i regnskabet opgjort nettorenteindtægter på 20 mio. kr., eller et fald i renteudgifter på 139 mio. kr. Tilskud og udligning er steget med 3,7 pct. eller 185 mio. kr. i Københavns Kommune.

Københavns Kommune budgetterede i 2003 med et finansieringsoverskud på 751 mio. kr., regnskabet viser et finansieringsoverskud på 1,5 mia. kr., hvilket er 760 mio. kr. mere end budgettet.

Frederiksberg Kommune har ligesom Københavns Kommune et fald i nettoudgifter i forhold til budgettet, men kun et lille fald på 3 mio. kr., svarende til 0,05 pct. Dette forbrug er de meropgavekorrigerede nettoudgifter med momsudgifter. Frederiksberg Kommunerne har fået meropgaver for 6,7 mio. kr.

Momsudgifterne er 36 mio. kr. lavere end i budget 2003, hvilket svarer til et fald på 14,6 pct.

Stigningen i nettodriftsudgifter uden meropgavekorrektion udgør 101 mio. kr. over det budgetterede, svarende til 2,3 pct. Frede-

riksberg Kommune har haft et fald i nettoanlægsudgifter på 61 mio. kr., som er 14,1 pct. mindre end i budget 2003.

På indtægtssiden kommer Frederiksberg Kommunes største merindtægter fra renter samt tilskud og udligning, i modsætning til resten af landet har kommunen haft et lille fald i skatteindtægter på 0,2 pct. eller 10 mio. kr. I forhold de budgetterede nettorenteudgifter på 32 mio. kr. er i regnskabet opgjort netto-renteindtægter på 16 mio. kr., eller et fald i renteudgifter på 47 mio. kr. Tilskud og udligning er steget med 13,2 pct. eller 34 mio. kr. i Frederiksberg Kommune.

Frederiksberg Kommune budgetterede i 2003 med et finansieringsunderskud på 43 mio. kr., regnskabet viser et finansieringsoverskud på 25 mio. kr., hvilket er 68 mio. kr. mere end budgettet.

2.3. De kommunale indtægter

I dette afsnit foretages en kort gennemgang af de kommunale indtægter i regnskab 2003 opdelt på skatter, tilskud og udligning, renter, låneoptagelse samt likviditetsforbrug.

Af tabel 2.3.1. fremgår udviklingen i finansieringsstrukturen fra budget 2003 til regnskab 2003 for den samlede kommunale sektor under ét.

Tabel 2.3.1. Finansieringsstrukturen fra budget 2003 til regnskab 2003 for den kommunale sektor under ét				
Mio. kr.	Regnskab 2003	Budget 2003	R03-B03	Procent
Skatter	-248.131	-248.014	-116	0,0
Generelle tilskud	-43.043	-41.967	-1.076	2,6
Drifts- og anlægsindtægter	-91.803	-80.798	-11.005	13,6
Refusioner	-34.537	-34.883	346	-1,0
Nettorenteindtægter	-90	438	-528	-120,5
Nettolåneoptagelse	-2.912	-2.895	-18	0,6
Finansforskydninger ⁽¹⁾	-1.983	3.775	-5.759	-152,5
Likviditetsforøgelse (+)	3.375	324	3.051	942,6
Indtægter i alt	-419.124	-404.020	-15.104	3,7

Kilde: Danmarks Statistik samt momsoplysninger fra Indenrigs- og Sundhedsministeriet. **Noter:** (1) I finansforskydninger indgår differencen mellem bidraget til momsudligningsordningen og momsudgifterne samt nettobidraget til HUR.

Den kommunale sektor under ét har i regnskab 2003 bruttoindtægter (inkl. moms) på 419,1 mia. kr. Den vigtigste finansieringskilde hertil er skatteindtægterne, som udgør 248,1 mia. kr. af de samlede indtægter eller 59,2 pct. I forhold til det budgetlagte er skatteindtægterne 116 mio. kr. højere i regnskabet.

Drifts- og anlægsindtægter, der udgør 91,8 mia. kr. er den næst vigtigste finansieringskilde. Drifts- og anlægsindtægterne er

11,0 mia. kr. større end den kommunale sektor budgetterede med, svarende til en vækst på 13,6 pct.

De generelle tilskud, som har haft en stigning på 2,6 pct. i forhold til budgettet, udgør 43,0 mia. kr., mens den kommunale sektor har haft refusionsindtægter for 34,5 mia. kr. hvilket er et fald på 1 pct. i forhold til det budgetlagte. Tilsammen bidrager disse 4 indtægtskilder til langt hovedparten af den kommunale finansiering nemlig 99,6 pct.

Tabel 2.3.2. viser udviklingen i den kommunale sektors finansieringsstruktur fra regnskab 2002 til regnskab 2003.

Tabel 2.3.2. Finansieringsstrukturen fra regnskab 2002 til regnskab 2003 for den kommunale sektor under et				
Mio. kr. i 2003 p/l	Regnskab 2003	Regnskab 2002	R03-R02	Procent
Skatter	-248.131	-244.730	-3.400	1,4
Generelle tilskud	-43.043	-44.049	1.005	-2,3
Drifts- og anlægsindtægter	-91.803	-91.115	-688	0,8
Refusioner	-34.537	-34.090	-448	1,3
Nettorenteindtægter	-90	-181	92	-50,5
Nettolåneoptagelse	-2.912	-4.052	1.140	-28,1
Finansforskydninger ⁽¹⁾	-1.983	3.697	-5.681	-153,6
Likviditetsforøgelse (+)	3.375	964	2.411	250,1
Indtægter i alt	-419.124	-413.555	-5.569	1,3

Kilde: Danmarks Statistik samt momsoplysninger fra Indenrigs- og Sundhedsministeriet. **Noter:** (1) I finansforskydninger indgår differencen mellem bidraget til momsudligningsordningen og momsudgifterne samt nettobidraget til HUR.

Hvis man sammenligner udviklingen fra regnskab 2002 til 2003 med udviklingen fra regnskab 2001 til 2002 er der små forskelle i finansieringsstrukturen. Indtægter fra skatter er steget mindre, med 1,4 pct. fra 2002-03 hvorimod skatteindtægterne steg med 3,9 pct. fra 2001-02. Generelle tilskud har negativ vækst på 2,3, hvorimod der blev tildelt 8,5 pct. flere tilskud i 2002 i forhold til 2001.

Drifts- og anlægsindtægter har oplevet en positiv vækst på 0,8 pct., i modsætning til en negativ vækst på 3,8 pct. i forrige regnskabsår.

Den kommunale finansieringsstruktur fordelt på de kommunale sektorer fremgår af tabel 2.3.3.

Tabel 2.3.3. Finansieringsstrukturen i regnskab 2003 ⁽¹⁾					
Mio. kr.	Amts-kommuner	Primær-kommuner	Kbh. Kommuner	Frb. Kommuner	Hele landet
Bruttoudgifter med moms	109.387	259.474	43.561	6.702	419.124
Skatter	-76.339	-140.869	-25.509	-5.414	-248.131
Generelle tilskud	-9.181	-28.844	-5.246	227	-43.043
Drifts- og anlægsindtægter	-23.650	-56.875	-10.292	-985	-91.803
Refusioner	-546	-29.447	-4.005	-539	-34.537
Nettorenteindtægter	-58	3	-20	-16	-90
Nettolåneoptagelse	-435	-3.719	1.321	-79	-2.912
Finansforskydninger ⁽²⁾	-171	-1.894	38	43	-1.983
Likviditetsforøgelse (+)	992	2.170	152	61	3.375
Indtægter i alt	-109.387	-259.474	-43.561	-6.702	-419.124

Kilde: Danmarks Statistik samt momsoplysninger fra Indenrigs- og Sundhedsministeriet. **Noter:** (1) Der henvises til bilag 18 for en kommuneopdelte oversigt over finansieringsstrukturen. (2) Jf. fodnote 1 tabel 2.3.2.

I amtskommunerne bidrager skatterne, de generelle tilskud og drifts- og anlægsindtægterne tilsammen med 99,8 pct. af den samlede finansiering. Den vigtigste finansieringskilde er skatterne, der udgør godt 76,3 mia. kr. eller 70,1 pct. af de samlede indtægter. De generelle tilskud og drifts- og anlægsudgifterne andrager henholdsvis 9,2 mia. kr. og knap 23,7 mia. kr., svarende til 8,4 og 21,6 pct. af de samlede indtægter.

Primærkommunernes samlede indtægter andrager 259,5 mia. kr. i regnskab 2003. Heraf udgør skatterne den største indtægtskilde på 140,9 mia. kr. eller 54,3 pct. Drifts- og anlægsindtægterne udgør for primærkommunerne 56,9 mia. kr. af de samlede indtægter eller 21,9 pct. Indtægterne fra de generelle tilskud og refusioner udgør henholdsvis 28,8 mia. kr. og 29,4 mia. kr. i regnskab 2003.

Københavns og Frederiksberg Kommuner har i regnskab 2003 haft indtægter for henholdsvis 43,6 mia. kr. og 6,7 mia. kr. I begge kommuner er skatterne den største indtægtskilde på 25,5 mia. kr. i København og 5,4 mia. kr. i Frederiksberg. De udgør henholdsvis 58,6 pct. og 80,8 pct. af Københavns og Frederiksberg Kommunes indtægter. Drifts- og anlægsindtægterne er ligeledes en vigtig indtægtskilde. Københavns Kommune har i regnskab 2003 haft drifts- og anlægsindtægter for 10,3 mia. kr. eller 23,6 pct. af de samlede indtægter, mens Frederiksberg har haft indtægter på samme område på 985 mio. kr. (14,7 pct. af de samlede indtægter). Københavns Kommunes indtægter fra generelle tilskud og refusion udgør henholdsvis 5,2 mia. kr. og 4,0 mia. kr., mens Frederiksberg Kommune har haft en udgift på 227 mio. kr. til generelle tilskud, i kraft af udligningsbidraget til øvrige (amts)kommuner og refusion udgør 539 mio. kr.

Sammensætningen af de kommunale indtægter for regnskab 2002 og 2003 er illustreret i figur 2.3.1. nedenfor. I figuren er renteindtægter, låneoptagelse, finansforskydninger og likviditetsforøgelse samlet under betegnelse 'øvrige indtægter'.

Figur 2.3.1. Finansieringsstrukturen i regnskab 2002 og regnskab 2003

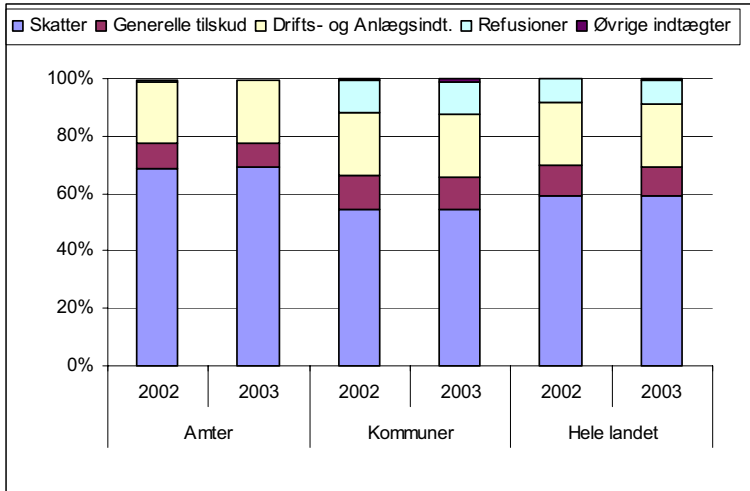

Kilde: Danmarks Statistik **Note:** (1) Københavns og Frederiksberg Kommuner er ikke taget med i figuren. Hele landet er inkl. de to kommuner. (2) Bornholms Regionkommunes indtægter er fordelt på amter og kommuner.

Det fremgår af figuren, at der ikke er sket de store ændringer i finansieringsstrukturen fra regnskab 2002 til regnskab 2003.

I regnskab 2003 udgør skatteindtægterne 59,2 pct. for hele landet, hvilket er det samme niveau for 2002, som følge af skattestoppet. For primærkommunerne er skattefinansieringsandelen faldet i forhold til regnskab 2002 med ca. 0,2 procentpoint fra 54,5 pct. til 54,3 pct. i 2003. Amtskommunernes skattefinansieringsandel er steget med ca. 0,4 procentpoint fra 69,4 til 69,8 i 2003.

For den samlede kommunale sektor udgør de generelle tilskud i regnskab 2003 10,3 pct., hvilket er 0,4 procentpoint mindre end i regnskab 2002. Primærkommunerne har oplevet et reelt fald i generelle tilskud på ca. 0,4 procentpoint til 11,1 pct. i regnskab

2003, amtskommunerne har også haft et fald i de generelle tilskud på ca. 0,6 procentpoint til 8,4 pct. i 2003.

Drifts- og anlægsindtægternes andel af den samlede finansiering ligger på samme niveau i begge regnskabsår. Amtskommunernes drifts- og anlægsindtægter udgør ca. 21,6 pct. af finansieringen, mens kommunernes udgør ca. 22 pct.

Refusionens andel af den kommunale finansiering er stort set uændret siden regnskab 2002, amtskommunerne får ca. 0,5 pct. af deres indtægter fra refusioner, mens for kommunerne udgør refusion ca. 11,3 pct. af indtægterne.

2.3.1. Skatter

De samlede kommunale skatteindtægter i regnskab 2003 udgør som tidligere nævnt knap 248,1 mia. kr. Opgørelsen af væksten fra regnskab 2002 til regnskab 2003 er i indeværende og følgende afsnit opgjort i 2003 pris- og lønniveau.

Tabel 2.3.4 viser skatteindtægterne fordelt efter skattetyper på sektorniveau (for en specifikation af skatterne i regnskab 2002 og budget 2003 henvises til bilagene 10 og 13).

Tabel 2.3.4. Den kommunale sektors skatteindtægter i regnskab 2003					
Mio. kr.	Amts-kommuner	Primær-kommuner	Kbh. Kommune	Frb. Kommune	Hele landet
Forskuksbeløb Afregning vedr. 2001	-67.825	-119.365	-20.668	-4.789	-212.647
Kommunal andel af inddrevne indkomstskatterestancer	3	-49	0	0	-46
Afregning af indkomstskatterestancer	-8	-32	0	0	-39
Afregning vedr. tidligere år	8	30	0	0	38
Pensionsafgifter	-3	7	0	0	4
Selskabsskat	0	-1.466	-139	-43	-1.647
Grundskyld	0	-3.647	-1.179	-67	-4.893
Ejendomsværdiskatter	-5.067	-7.155	-1.870	-234	-14.325
Andre ejendoms-skatter	-3.362	-6.654	-532	-176	-10.723
Øvrige skatter og afgifter	-139	-1.742	-1.062	-86	-3.029
Afregning af skrå skatteloft	-74	-893	-60	-21	-1.048
	128	97	0	0	225
Skatter i alt	-76.339	-140.869	-25.509	-5.414	-248.131

Kilde: Danmarks Statistik.

Det ses af tabellen, at den vigtigste skatteindtægt er forskudsbeløb af indkomstskatter, som for den samlede kommunale sektor udgør 212,6 mia. kr., svarende til 85,7 pct. af de samlede skatteindtægter. Dette er en real stigning på 2,1 pct. i forhold til året før. Den gennemsnitlige udskrivningsprocent for hele landet er steget med 0,03 procentpoint fra 2002 til 2003.

I amtskommunerne udgør forskudsbeløbet af indkomstskatter i regnskab 2003 godt 67,8 mia. kr. eller 88,8 pct. af de samlede amtskommunale skatteindtægter, hvilket er en real stigning på 3 pct. eller knap 2 mia. kr. Den gennemsnitlige amtskommunale udskrivningsprocent er steget med 0,03 procentpoint, fra 11,88 i 2002 til 11,91 i 2003.

Primærkommunernes indtægter fra forskudsbeløb af indkomstskatter udgør i regnskab 2003 119,4 mia. kr., svarende til 84,7 pct. af de samlede primærkommunale skatteindtægter. Dette er en real stigning på 1,5 pct. eller godt 1,7 mia. kr. Den gennemsnitlige kommunale udskrivningsprocent er steget med 0,01 procentpoint fra 20,74 i 2002 til 20,75 i 2003.

Københavns Kommune havde indtægter fra forskudsbeløb af indkomstskat på ca. 20,7 mia. kr. og Frederiksberg Kommune havde tilsvarende indtægter på 4,8 mia. kr. i regnskab 2003, hvilket er stigninger på hhv. 2,5 og 4,4 pct. i forhold til året før. Københavns Kommunes udskrivningsprocent faldt med 0,1 procentpoint fra 32,3 til 32,2 pct., mens Frederiksbergs Kommunes steg med 0,4 procentpoint fra 30,8 til 31,2 pct.

Den næst vigtigste skattekilde er ejendomsskatterne (grundskyld, ejendomsværdiskatter og andre ejendomsskatter). For den kommunale sektor under ét udgør ejendomsskatterne i regnskab 2003 knap 28,1 mia. kr., svarende til 11,3 pct. af de samlede skatteindtægter.

I amtskommunerne udgør ejendomsskatterne knap 8,6 mia. kr., hvilket er en stigning på 340 mio. kr. Grundskyldsprovenuet, som er den vigtigste indtægt fra ejendomsskatter udgør 5,1 mia. kr., hvilket er en stigning på 6,1 pct. i forhold til året før.

I primærkommunerne udgør ejendomsskatterne ca. 15,6 mia. kr., hvilket er en stigning på 371 mio. kr. i forhold til året før. Grundskyldsprovenuet udgør ca. 7,2 mia. kr., hvilket er en stigning på 5,8 pct. i forhold til regnskab 2002.

Københavns og Frederiksberg Kommunerens provenu fra ejendomsskatter udgør hhv. 3,5 mia. kr. og knap 500 mio. kr. Københavns Kommunes ejendomsskatter er steget med 349 mio. kr. eller 11,2 pct. siden 2002, og Frederiksberg Kommunes er steget med 35 mio. kr. eller 7,6 pct. Grundskyldsprovenu i Københavns Kommune er steget med 213 mio. kr. eller 12,9 pct. og for Frederiksberg er stigningen i grundskyldsprovenu på 25 mio. kr. og 11,7 pct.

2.3.2. Tilskud og udligning

De samlede nettoindtægter fra tilskud og udligning udgør for den kommunale sektor under ét i regnskab 2003 godt 43 mia. kr. Nettoindtægterne er ca. 1,1 mia. kr. højere end det budgetterede beløb svarende til en real stigning på 2,6 pct. I forhold til regnskab 2002 har der været tale om et reelt fald i nettoindtægterne på 1 mia. kr. svarende til ca. 2,3 pct.

Amtskommunerne har i regnskab 2003 nettoindtægter fra tilskud og udligning på knap 9,2 mia. kr., svarende til en real stigning på knap 447 mio. kr. eller 5,1 pct. i forhold til budget 2003 og et reelt fald på knap 482 mio. kr. eller 5 pct. i forhold til regnskab 2002.

Primærkommunerne har i regnskab 2003 nettoindtægter fra tilskud og udligning på 28,8 mia. kr., svarende til en real stigning på godt 409 mio. kr. eller 1,4 pct. i forhold til budget 2003 og et reelt fald på ca. 822 mio. kr. eller 2,8 pct. i forhold til regnskab 2002.

Københavns Kommune har i regnskab 2003 nettoindtægter fra tilskud og udligning på 5,2 mia. kr., svarende til en real stigning på godt 185 mio. kr. eller 3,7 pct. i forhold til budget 2003 og en real stigning på ca. 290 mio. kr. eller 5,9 pct. i forhold til regnskab 2002.

Frederiksberg Kommune har i regnskab 2003 nettoindtægter fra tilskud og udligning på 227 mio. kr., svarende til et reelt fald på godt 34 mio. kr. eller 13,2 pct. i forhold til budget 2003 og en

real stigning på 40 mio. kr. eller 21,5 pct. i forhold til regnskab 2002.

2.3.3. Renter

Renteudgifterne for den kommunale sektor under ét udgør knap 2,2 mia. kr. i regnskab 2003, mens renteindtægterne udgør knap 2,3 mia. kr., hvilket giver en nettorenteindtægt på 90 mio. kr. I forhold til budget 2003 er dette næsten 528 mio. kr. mere end forventet, da der var budgetteret med en nettorenteudgift på 438 mio. kr. I tabel 2.3.5 fremgår henholdsvis renteudgifter og renteindtægter i de kommunale sektorer i regnskab 2003.

Mio. kr.	Amts-kommuner	Primær-kommuner	Kbh. Kommune	Frb. Kommune	Hele landet
Renteudgifter	349	1.408	364	42	2.163
Renteindtægter	-407	-1.405	-383	-58	-2.253
Nettorenteindtægter	-58	3	-20	-16	-90

Kilde: Danmarks Statistik

Amtskommunerne har haft nettorenteindtægter på 58 mio. kr. i 2003, hvilket er 77 mio. kr. mere end budgettet for 2003. Brutto-renteudgifterne udgør 349 mio. kr., mens bruttorenteindtægterne udgør 407 mio. kr.

Primærkommunerne har i 2003 haft nettorenteudgifter på 3 mio. kr., hvilket er 264 mio. kr. mere end i budgettet for 2003, hvor der blev regnet med nettorenteudgifter på 268 mio. kr. Brutto-renteudgifterne udgør 1.408 mio. kr. og bruttorenteindtægterne udgør som vist i figuren 1.405 mio. kr.

Københavns Kommune har haft nettorenteindtægter på 20 mio. kr. i 2003. Dette er ca. 139 mio. kr. mere end den budgetterede renteudgift, som var på 120 mio. kr. For Københavns Kommune blev der budgetteret med renteudgifter på 421 mio. kr. og renteindtægter på 301 mio. kr. Ifølge tabellen viser regnskabet at renteudgifterne er på 364 mio. kr. eller 57 mio. kr. mindre end

budgettet. Renteindtægterne er på 383 mio. kr. dvs. 82 mio. kr. større end i budgettet.

Frederiksberg Kommunes nettorenteindtægter er 16 mio. kr. i regnskab 2003, hvilket er 47 mio. kr. mere end det budgetterede. Nettorenteudgifterne er på 42 mio. kr. eller 36 mio. kr. mere end det budgetterede. Renteindtægterne er på 58 mio. kr. eller ca. 11 mio. kr. mere end i budgettet for 2003.

2.3.4. Låneoptagelse

Nedenstående tabel 2.3.6. viser den kommunale låneoptagelse og låneafdrag i regnskab 2003.

Tabel 2.3.6. Nettolåneoptagelse i regnskab 2003					
Mio. kr.	Amts- kommuner	Primær- kommuner	Kbh. Kommune	Frb. Kommune	Hele landet
Optagne lån	-1.977	-9.064	0	-534	-11.575
Afdrag på lån	1.542	5.345	1.321	456	8.663
Nettolåne- optagelse	-435	-3.719	1.321	-79	-2.912

Kilde: Danmarks Statistik **Bemærkning:** En positiv nettolåneoptagelse svarer til et nettolåneafdrag.

Den kommunale sektor under ét har i regnskab 2003 optaget lån for 11,6 mia. kr. og afdraget lån for knap 8,7 mia. kr. svarende til et nettolåneoptag på 2,9 mia. kr. Dette er ca. 18 mio. kr. mere end det budgetterede for 2003.

Amtskommunernes nettolåneoptag udgør 435 mio. kr., hvilket er 79 mio. kr. mindre end budgettet på 514 mio. kr. Nettolåneoptaget er fordelt med godt 1,5 mia. kr. afdrag på lån og optagne lån for knap 2 mia. kr.

Primærkommunernes nettolåneoptagelse i 2003 udgør godt 3,7 mia. kr., hvor der er budgetteret med knap 2,7 mia. kr. Afdrag på lån udgør i regnskab 2003 godt 5,3 mia. kr., hvilket er knap 2,6 mia. kr. mere end budgetteret, mens primærkommunerne

har optaget lån for ca. 9 mia. kr., som er over 3,7 mia. kr. mere end det forventede.

Københavns Kommune har nettolåneafdrag på ca. 1,3 mia. kr. i regnskab 2003 fordelt med 0 kr. i optagne lån og knap ca. 1,3 mia. kr. i afdrag. Samlet er Københavns Kommunes nettolåneafdrag i regnskab 2003 1 mia. kr. større end budgetteret med. Frederiksberg Kommune optog lån for 534 mio. kr., og havde afdrag på lån for 456 mio. kr., således var Frederiksberg Kommunes nettolåneoptag i regnskab 2003 på 79 mio. kr., hvilket dog er 52 mio. kr. mindre end forventet.

2.3.5. Likviditetsforbrug

Opgørelsen af likviditeten i regnskab 2003 viser, at den samlede kommunale sektor har haft en likviditetsforøgelse med 3,4 mia. kr. fra 2002 til 2003, fordelt med 573 mio. kr. i likviditetsforbrug og ca. 4 mia. kr. i likviditetsforøgelse. Der var for 2003 budgetteret med et likviditetsforbrug på 521 mio. kr. Udviklingen i de kommunale sektors likviditet fremgår af nedenstående tabel 2.3.7.

Tabel 2.3.7. Nettolikviditetsforbrug i regnskab 2003					
Mio. kr.	Amts-kommuner	Primær-kommuner	Kbh. Kommune	Frb. Kommune	Hele landet
Likviditetsforbrug	60	-580	0	0	-520
Likviditetsforøgelse	881	2.861	154	61	3.957
Nettolikviditetsforbrug	940	2.282	154	61	3.437

Kilde: Danmarks Statistik **Bemærkning:** Et positivt likviditetsforbrug svarer til en likviditetsforøgelse. HUR's likviditetsforbrug er fordelt på Københavns og Frederiksberg Kommuner.

Amtskommunerne har i regnskab 2003 haft et positivt likviditetsforbrug på 60 mio. kr. og en likviditetsforøgelse på 881 mio. kr., svarende til at den amtskommunale sektor har haft en samlet likviditetsforøgelse på 940 mio. kr. Den amtskommunale sek-

tor havde for 2003 budgetteret med en samlet likviditetsforøgelse på 190 mio. kr. eller 751 mio. kr. mindre end regnskabet.

Primærkommunerne likviditetsforbrug udgør 580 mio. kr. samtidig med, at primærkommunerne har haft en likviditetsforøgelse på knap 2,9 mia. kr. Tilsammen giver dette en samlet nettolikviditetsforøgelse på ca. 2,3 mia. kr. Primærkommunerne budgetterede med en likviditetsforøgelse på 107 mio. kr., hvilket er knap 2,2 mia. kr. over regnskabsniveauet.

Københavns Kommune havde i 2003 en nettolikviditetsforøgelse på 154 mio. kr. Københavns Kommune har budgetteret med en likviditetsforøgelse på 7 mio. kr. eller 147 mio. kr. under regnskabsniveauet.

Frederiksberg Kommune har i 2003 haft en likviditetsforøgelse på 61 mio. kr. , hvilket er 99 mio. kr. mere end budget 2003, hvor Frederiksberg Kommune budgetterede med et nettolikviditetsforbrug på 38 mio. kr.

2.4. De kommunale udgifter

I det følgende afsnit foretages en kortfattet gennemgang af de kommunale drifts- og anlægsudgifter i regnskab 2003. Opgørelsen for 2003 er sammenholdt med tilsvarende opgørelse for regnskab 2002, hvor regnskab 2002 er fremskrevet til 2003 pris- og lønniveau samt korrigeret for opgaveomlægninger i kommuner og amtskommuner. Af nedenstående tabel 2.4.1 fremgår udviklingen i kommunernes nettoudgifter (ekskl. moms) fra regnskab 2002 til regnskab 2003.

Tabel 2.4.1. Udviklingen i nettodriftsudgifter fra regnskab 2002 til 2003^{(1), (2)}

Mio. kr. i 2003-p/l og opgaveniveau	Amts-kommuner	Primær-kommuner	Kbh. Kommune	Frb. Kommune	Hele landet
Nettoudgifter R02	79.253	162.864	27.614	4.707	274.438
Nettoudgifter R03	80.741	164.870	28.174	4.965	278.750
Vækst R02-R03 (i pct.)	1,9	1,2	2,0	5,5	1,6
Nettodriftsudgifter R02	76.745	152.772	25.790	4.365	259.671
Nettodriftsudgifter R03	78.339	154.546	26.513	4.591	263.990
Vækst R02-R03 (i pct.)	2,1	1,2	2,8	5,2	1,7
Nettoanlægsudgifter R02	2.508	10.093	1.825	342	14.767
Nettoanlægsudgifter R03	2.402	10.324	1.661	374	14.761
Vækst R02-R03 (i pct.)	-4,2	2,3	-9,0	9,4	0,0

Kilde: Danmarks Statistik samt beregninger i Indenrigsministeriet

Noter: (1) Regnskab 2002 er fremskrevet til 2003 pris- og lønniveau med p/l-procenterne vist i bilag 1, samt korrigeret for opgaveomlægninger, jf. bilag 6 med KL's opgørelser over meropgaver på nettodriftsområdet.

(2) HUR's udgifter er fordelt som i tabel 2.2.1 på bidragydere, nemlig amter, Københavns og Frederiksberg Kommuner.

Den samlede kommunale sektor har i regnskab 2003 i alt nettodrifts- og anlægsudgifter på ca. 279 mia. kr., hvilket er en real stigning fra regnskab 2002 på 1,6 pct. eller 4,3 mia. kr. Heraf udgør nettodriftsudgifterne 264 mia. kr. svarende til en stigning fra regnskab 2002 på 1,7 pct. Nettoanlægsudgifterne udgør

knap 14,8 mia. kr., hvilket er samme niveau som i regnskab 2002.

I amtskommunerne udgør de samlede nettoudgifter 80,7 mia. kr., hvilket er en real stigning fra regnskab 2002 til regnskab 2003 på 1,9 pct. Stigningen fordeler sig med en realvækst i nettodriftsudgifterne på knap 1,6 mia. kr. og en negativ realvækst i nettoanlægsudgifterne på 106 mio. kr.

Primærkommunernes samlede nettoudgifter er steget realt med 2 mia. kr. eller 1,2 pct. fra regnskab 2002 til regnskab 2003. Væksten i udgifterne er forårsaget af øgede nettodriftsudgifter på knap 1,8 mia. kr. eller 1,2 pct. og vækst i nettoanlægsudgifter på 231 mio. kr. eller 2,3 pct.

For Københavns Kommune udgør de samlede nettodrifts- og anlægsudgifter knap 28,2 mia. kr. svarende til en real stigning på 2,0 pct. eller 559 mio. kr. fra regnskab 2002 til regnskab 2003. Nettodriftsudgifterne er steget med 723 mio. kr., mens anlægsudgifterne er faldet med 164 mio. kr.

Frederiksberg Kommunes samlede udgifter er steget med 258 mio. kr. eller 5,5 pct. Stigningen skyldes hovedsageligt at nettodriftsudgifterne er steget med 226 mio. kr., mens nettoanlægsudgifterne er steget med 32 mio. kr.

2.4.1. Driftsvirksomhed

I dette afsnit er der set nærmere på den kommunale driftsvirksomhed i regnskab 2003. Regnskabet er sat i forhold til det foregående års regnskab 2002 samt i forhold til budgettet for 2003. Brutto- og nettodriftsudgifterne i regnskab 2002 er fremskrevet til 2003 pris- og lønniveau, men er ikke opgavekorrigerede.

Tabel 2.4.2. Udviklingen i driftsudgifter og -indtægter							
Mio. kr. opgjort i 2003-p/l	R 2003	R 2002	B 2003	Vækst R02- R03		Vækst B03- R03	
				Mio. kr.	Pct.	Mio. kr.	Pct.
Amts- kommuner							
Bruttodriftsudgifter	102.226	99.835	96.689	2.390	2,4	5.537	5,7
Bruttodriftsindtægter	-23.886	-23.348	-19.594	-538	2,3	-4.292	21,9
Nettodriftsudgifter	78.339	76.487	77.095	1.852	2,4	1.245	1,6
Primærkommuner							
Bruttodriftsudgifter	236.051	233.487	228.734	2.564	1,1	7.317	3,2
Bruttodriftsindtægter	-81.504	-80.717	-76.601	-787	1,0	-4.903	6,4
Nettodriftsudgifter	154.546	152.770	152.133	1.777	1,2	2.414	1,6
Københavns Kom.							
Bruttodriftsudgifter	40.142	39.663	40.259	480	1,2	-117	-0,3
Bruttodriftsindtægter	-13.630	-13.901	-14.021	272	-2,0	392	-2,8
Nettodriftsudgifter	26.513	25.761	26.238	751	2,9	275	1,0
Frederiksberg Kom.							
Bruttodriftsudgifter	6.076	6.194	6.249	-118	-1,9	-173	-2,8
Bruttodriftsindtægter	-1.485	-1.836	-1.759	351	-19,1	274	-15,6
Nettodriftsudgifter	4.591	4.358	4.490	233	5,3	101	2,3
Hele landet							
Bruttodriftsudgifter	384.495	379.179	371.931	5.315	1,4	12.564	3,4
Bruttodriftsindtægter	-120.505	-119.803	-111.976	-702	0,6	-8.529	7,6
Nettodriftsudgifter	263.990	259.376	259.955	4.613	1,8	4.035	1,6

Kilde: Danmarks Statistik samt beregninger i Indenrigsministeriet. **Noter:** Regnskab 2002 er fremregnet til 2003 pris- og lønniveau med p/l-procenterne vist i bilag 1.

Den samlede kommunale sektor har i 2003 haft bruttodriftsudgifter for 384,5 mia. kr., og bruttodriftsindtægter for 120,5 mia. kr. Nettodriftsudgifterne udgør således 264 mia. kr. i regnskab 2003, svarende til en real stigning i forhold til regnskab 2002 på 4,6 mia. kr. eller 1,8 pct. I forhold til budgettet for 2003 er dette en stigning på 4,0 mia. kr. eller 1,6 pct.

Amtskommunerne har i 2003 afholdt bruttodriftsudgifter for 102,2 mia. kr., og bruttodriftsindtægter for 23,9 mia. kr. Således er amtskommunernes nettodriftsudgifter i regnskab 2003 78,3 mia. kr. svarende til en stigning på 1,9 mia. kr. eller 2,4 pct. i forhold til regnskabet for det forrige år. I forhold til budgettet har amtskommunerne dog haft en vækst i nettodriftsudgifter på ca. 1,2 mia. kr. eller 1,6 pct.

Primærkommunerne har i 2003 afholdt bruttodriftsudgifter for 236 mia. kr., og bruttodriftsindtægter for 81,5 mia. kr. Således er primærkommunernes nettodriftsudgifter i regnskab 2003 på 154,5 mia. kr. svarende til en stigning på 1,8 mia. kr. eller 1,2 pct. i forhold til regnskabet for det forrige år. I forhold til budgettet har primærkommunerne dog haft en vækst i nettodriftsudgifter på 2,4 mia. kr. eller 1,6 pct.

Københavns Kommune har i 2003 afholdt bruttodriftsudgifter for 40,1 mia. kr., og bruttodriftsindtægter for 13,6 mia. kr. Således er Københavns Kommunes nettodriftsudgifter i regnskab 2003 på 26,5 mia. kr. svarende til en stigning på 751 mio. kr. eller 2,9 pct. i forhold til regnskabet for det forrige år. I forhold til budgettet har Københavns Kommune dog haft en vækst i nettodriftsudgifter på 275 mio. kr. eller 1,0 pct.

Frederiksberg Kommune har i 2003 afholdt bruttodriftsudgifter for 6,1 mia. kr., og bruttodriftsindtægter for 1,5 mia. kr. Således er Frederiksberg Kommunes nettodriftsudgifter i regnskab 2003 på 4,6 mia. kr. svarende til en stigning på 233 mio. kr. eller 5,3 pct. i forhold til regnskabet for det forrige år. I forhold til budgettet har Frederiksberg Kommune dog haft en vækst i nettodriftsudgifter på 101 mio. kr. eller 2,3 pct.

Realvæksten fra regnskab 2002 til regnskab 2003 i driftsudgifterne og driftsindtægterne opdelt på hovedkonti fremgår af bilag 17, mens udviklingen fra budget 2003 til regnskab 2003 fremgår af bilag 16 (bilagene er ikke korrigeret for opgaveomlægninger). Udviklingen i nettodriftsudgifterne fra regnskab 2002 til regnskab 2003 for henholdsvis amtskommuner og primærkommuner er illustreret i figur 2.4.1.

Figur 2.4.1 Nettodriftsudgifternes fordeling i regnskab 2002 og i regnskab 2003

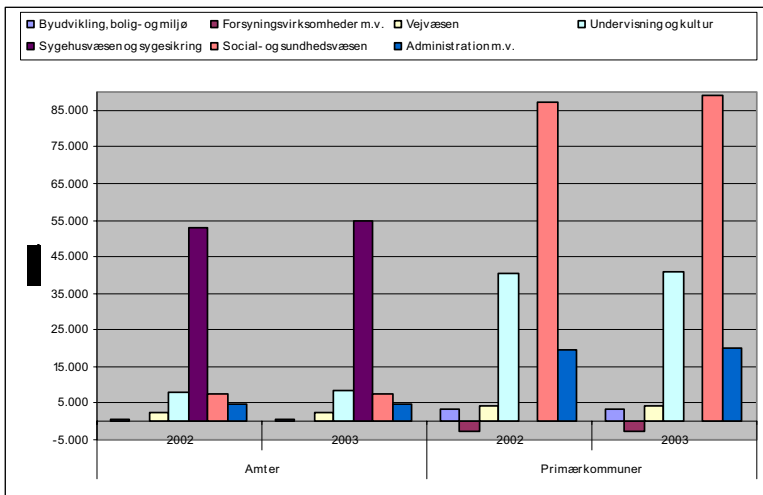

Amtskommunernes samlede nettodriftsudgifter på områderne for sygehusvæsen og sygesikring udgør i regnskab 2003 godt 54,8 mia. kr., hvilket er 70,0 pct. af amtskommunernes samlede udgifter i 2003. I forhold til regnskab 2002 er dette en real stigning på 1,7 mia. kr. eller 3,3 pct.

Amtskommunernes næststørste udgiftsområde er undervisning og kultur (10,5 pct. af samlede udgifter) med nettodriftsudgifter på 8,2 mia. kr. i 2003. Dette er en stigning i forhold til regnskab 2002 på 80 mio. kr. eller 1 pct. Social og sundhedsvæsen ud-

gør 9,6 pct. af udgifterne eller knap 7,6 mia. kr. Her har amtskommunerne haft et lille fald i udgifterne på 286.000 kr. i forhold til regnskab 2002. Udgifter til administration udgør 4,7 mia. kr. eller 6,0 pct. af samlet beløb. Også her har der været en stigning, nemlig på 2,1 pct. eller 98 mio. kr.

Udgifter til social- og sundhedsområdet er primærkommunernes største udgiftspost med nettodriftsudgifter på godt 88,9 mia. kr. eller 57,5 pct. af de samlede nettodriftsudgifter i regnskab 2003. Udgifterne på dette område er realt steget med 1,5 mia. kr. eller 1,7 pct. i forhold til regnskab 2002. Udgifterne til undervisning og kultur udgør den næststørste udgiftspost på 26,4 pct. for primærkommunerne. Nettodriftsudgifterne hertil er ligeledes steget i forhold til regnskab 2002 med knap 376 mio. kr. eller 1 pct. Driftsudgifterne til administration udgør 12,9 pct. af de samlede udgifter eller knap 20 mia. kr. Der har været en lille stigning på administrationsområdet på 173 mio. kr. eller 0,9 pct.

I afsnit 2.5 ses nærmere på udgiftsudviklingen på udvalgte områder.

2.4.2. Anlægsvirksomhed

Realvæksten i anlægsudgifterne fra regnskab 2002 til regnskab 2003 samt udviklingen fra budget 2003 til regnskab 2003 fremgår af nedenstående tabel 2.4.3. Anlægsudgifterne i regnskab 2002 er i opgørelsen fremskrevet til 2003 pris- og lønniveau.

Tabel 2.4.3. Udviklingen i anlægsudgifter og -indtægter							
Mio. kr. opgjort i 2003-p/l	R 2003	R 2002	B 2003	Vækst R02-R03		Vækst B03-R03	
				Mio. kr.	Pct.	Mio. kr.	Pct.
Amtskommuner							
Bruttoanlægsudgifter	2.712	2.828	2.784	-116	-4,1	-73	-2,6
Bruttoanlægsindtægter	-310	-320	-154	10	-3,1	-156	101,7
Nettoanlægsindtægter	2.402	2.508	2.631	-106	-4,2	-229	-8,7
Primærkommuner							
Bruttoanlægsudgifter	15.141	14.523	12.809	618	4,3	2.332	18,2
Bruttoanlægsindtægter	-4.817	-4.430	-2.973	-387	8,7	-1.844	62,0
Nettoanlægsindtægter	10.324	10.093	9.836	231	2,3	488	5,0
Københavns Kom.							
Bruttoanlægsudgifter	2.329	2.614	2.824	-285	-10,9	-495	-17,5
Bruttoanlægsindtægter	-668	-789	-523	121	-15,3	-145	27,8
Nettoanlægsindtægter	1.661	1.825	2.301	-164	-9,0	-640	-27,8
Frederiksberg Kom.							
Bruttoanlægsudgifter	414	372	490	42	11,2	-77	-15,7
Bruttoanlægsindtægter	-40	-30	-55	-10	32,8	16	-28,6
Nettoanlægsindtægter	374	342	435	32	9,4	-61	-14,1
Hele landet							
Bruttoanlægsudgifter	20.595	20.336	18.907	260	1,3	1.688	8,9
Bruttoanlægsindtægter	-5.835	-5.569	-3.705	-266	4,8	-2.130	57,5
Nettoanlægsindtægter	14.761	14.767	15.202	-6	0,0	-442	-2,9

Kilde: Danmarks Statistik samt beregninger i Indenrigsministeriet.

Noter: Regnskab 2001 er fremregnet til 2002 pris- og lønniveau med p/l-procenterne vist i bilag 1.

Den samlede kommunale sektor har i regnskab 2003 haft bruttoanlægsudgifter for knap 20,6 mia. kr., og bruttoanlægsindtægter på 5,8 mia. kr. Således har den kommunale sektor under ét haft nettoanlægsudgifter for 14,7 mia. kr. i 2003, hvilket er et fald på 6 mio. kr. i forhold til regnskab 2002. I forhold til budgettet for 2003 er der en negativ vækst på 442 mio. kr. eller 2,9 pct.

Amtskommunerne har i regnskab 2003 haft bruttoanlægsudgifter for 2,7 mia. kr., og bruttoanlægsindtægter på 310 mio. kr. Således har amtskommunerne haft nettoanlægsudgifter for 2,4 mia. kr. i 2003, hvilket er et fald på 106 mio. kr. eller 4,2 pct. i forhold til regnskab 2002. I forhold til budgettet for 2003 er der også et fald i nettoanlægsudgifter, men på 229 mio. kr. eller 8,7 pct.

Primærkommunerne har i regnskab 2003 haft bruttoanlægsudgifter for 15,1 mia. kr., og bruttoanlægsindtægter på 4,8 mia. kr. Således har primærkommunerne haft nettoanlægsudgifter for 10,3 mia. kr. i 2003, hvilket er en stigning på 231 mio. kr. eller 2,3 pct. i forhold til regnskab 2002. I forhold til budgettet for 2003 er der også en stigning i nettoanlægsudgifter, men på 488 mio. kr. eller 5,0 pct.

Københavns Kommune har i regnskab 2003 haft bruttoanlægsudgifter for 2,3 mia. kr., og bruttoanlægsindtægter på 668 mio. kr. Således har Københavns Kommune haft nettoanlægsudgifter for knap 1,7 mia. kr. i 2003, hvilket er et fald på 164 mio. kr. eller 9,0 pct. i forhold til regnskab 2002. I forhold til budgettet for 2003 er der også et fald i nettoanlægsudgifter, men på 640 mio. kr. eller 27,8 pct.

Frederiksberg Kommune har i regnskab 2003 haft bruttoanlægsudgifter for 414 mio. kr., og bruttoanlægsindtægter på 40 mio. kr. Således har Frederiksberg Kommune haft nettoanlægsudgifter for 374 mio. kr. i 2003, hvilket er en stigning på 32 mio. kr. eller 9,4 pct. i forhold til regnskab 2002. I forhold til budgettet for 2003 har Frederiksberg Kommune haft et fald i nettoanlægsudgifter på 61 mio. kr. eller 14,1 pct.

2.5. Særlige udgiftsområder

Dette afsnit indeholder en nærmere beskrivelse af udgiftsudviklingen på nogle udvalgte primærkommunale og amtskommunale områder.

2.5.1. Sygehusvæsen og sygesikring

Amtskommunernes samt Københavns og Frederiksberg Kommuners nettodriftsudgifter til sygehusvæsen og sygesikring fremgår af tabel 2.5.1., som indeholder nettodriftsudgifter i regnskab 2002 og 2003 samt budget 2003.

Tabel 2.5.1. Nettodriftsudgifter til sygehusvæsen og sygesikring ⁽¹⁾							
Mio. kr. i 2003-p/l	R 2003	R 2002	B 2003	Vækst R02-R03		Vækst B03-R03	
				Mio. kr.	Pct.	Mio. kr.	Pct.
Amtskommuner med Brk.							
Sygehusvæs.(4.01-4.40)	40.302	38.949	38.997	1.353	3,5	1.304	3,3
Sygesikring (4.70)	14.246	13.872	14.060	374	2,7	186	1,3
-heraf medicin (4.70 gr. 03)	5.470	5.365	5.545	105	2,0	-75	-1,4
I alt ⁽²⁾	54.548	52.821	53.058	1.727	3,3	1.490	2,8
Kbh. og Frb. Kommuner							
Sygehusvæs.(4.01-4.40)	6.274	6.207	6.286	67	1,1	-12	-0,2
Sygesikring (4.70)	1.856	1.842	1.846	13	0,7	9	0,5
-heraf medicin (4.70 gr. 03)	600	613	624	-13	-2,1	-24	-3,8
I alt ⁽²⁾	8.130	8.050	8.132	80	1,0	-2	0,0

Kilde: Danmarks Statistik samt beregninger i Indenrigsministeriet.

Noter: (1) Regnskab 2002 er fremregnet til 2003 pris- og lønniveau med p/l-procenterne vist i bilag 1. Tallene i parentes refererer til kontonummer i det kommunale regnskabssystem. Der er ikke korrigeret for meropgaver. (2) Tallet er hele hovedkonto 4, totalen svarer derfor ikke til summen.

Amtskommunernes nettodriftsudgifter til sygehusvæsen og sygesikring udgør i regnskab 2003 godt 54,5 mia. kr. I forhold til regnskab 2002 er de samlede udgifter til sygehusvæsen og sygesikring realt steget med 1,7 mia. kr. eller 3,3 pct., tilsvarende er der i forhold til budgettet et merforbrug på 1,5 mia. kr. eller 2,8 pct.

Udgifter til sygehusvæsen udgør 40,3 mia. kr., hvilket er en stigning på knap 1,4 mia. kr. eller 3,5 pct. I forhold til budgettet er udgifterne til sygehusvæsen steget med 1,3 mia. kr. eller 3,3 pct. Udgifter til sygesikring udgør 14,2 mia. kr., hvilket er en realvækst på 2,7 pct. siden regnskab 2002 og en realvækst på 1,3 pct. siden budget 2003. Udgifter til medicin er faldet med 75 mio. kr. eller 1,4 pct. i forhold til budget 2003.

Københavns og Frederiksberg Kommuner har i 2003 nettodriftsudgifter til sygehusvæsen og sygesikring for i alt 8,1 mia. kr., hvilket i forhold til regnskab 2002 er en real stigning på 80 mio. kr. eller 1,0 pct. Fra budget 2003 til regnskab 2003 er de samlede udgifter til sygehusvæsen og sygesikring faldet med 2 mio. kr.

Udgifter til sygehusvæsen udgør 6,3 mia. kr., hvilket er en stigning på 67 mio. kr. eller 1,1 pct. i forhold til regnskab 2002. I forhold til budgettet er udgifterne til sygehusvæsen faldet med 12 mio. kr. eller 0,2 pct. Udgifter til sygesikring udgør knap 1,9 mia. kr., hvilket er en realvækst på 0,7 pct. siden regnskab 2002 og en realvækst på 0,5 pct. siden budget 2003. Udgifter til medicin er faldet med 24 mio. kr. eller 3,8 pct. i forhold til budget 2003.

2.5.2. De kommunale overførsler

De kommunale overførsler defineres i forbindelse med opgørelsen af serviceudgifterne, jf. det efterfølgende afsnit, som de kommunale nettodriftsudgifter på følgende funktioner: 3.45, 5.01, 5.04, 5.05, 5.41, 5.60, 5.61, 5.65, 5.67, 5.68, 5.69, 5.71, 5.91, 5.92 og 5.98 i det kommunale budget- og regnskabssystem.

Tabel 2.5.2. De kommunale nettodriftsudgifter til overførsler⁽¹⁾

Kommuner inkl. Kbh., Frb. og Brk.				Vækst R02-R03		Vækst B03-R03		
	Mio. kr. i 2003 p/l	R 2003	R2002	B 2003	Mio. kr.	Pct.	Mio. kr.	Pct.
Erhvervsgrundudd. (3.45)		65	67	77	-2	-2,8	-12	-15,5
Kontanthjælp (5.01, 5.04)		7.793	7.711	7.619	82	1,1	174	2,3
Aktiverede kontanthjælpsmodt. (5.05, 5.98)		3.433	3.437	3.587	-5	-0,1	-155	-4,3
Løntilskud mv. til personer i fleksjob og skånejob (5.41)		1.199	644	732	555	86,3	467	63,8
Integration af udlændinge og repatriering (5.60, 5.61, 5.65)		-974	-914	-751	-60	6,6	-223	29,7
Personlige tillæg (5.67)		579	617	609	-38	-6,1	-30	-4,9
Førtidspension 50 pct. refusion (5.68)		4.144	4.466	4.228	-322	-7,2	-85	-2,0
Førtidspension 35 pct. refusion (5.69)		5.086	3.687	4.467	1.398	37,9	618	13,8
Sygedagpenge (5.71)		5.018	4.796	4.424	222	4,6	594	13,4
Boligsikring og boligydelse til pensionister (5.91, 5.92)		2.957	2.819	2.899	138	4,9	57	2,0
Overførsler i alt		29.299	27.330	27.893	1.969	7,2	1.406	5,0

Kilde: Danmarks Statistik samt beregninger i Indenrigsministeriet.

Noter: (1) Regnskab 2002 er fremregnet til 2003 pris- og lønniveau med p/l-procenterne vist i bilag 1. Der er ikke foretaget korrektion for opgaveomlægninger. Numrene i parentes refererer til det kommunale budget- og regnskabssystem.

I tabel 2.5.2 ses samtlige primærkommuner, Københavns, Frederiksbergs og Bornholms Regionskommunes overførselsudgifter. Kommunernes samlede overførselsudgifter udgør 29,3 mia. kr. i regnskab 2003. I forhold til regnskabet for 2002 er dette en stigning på knap 2 mia. kr. eller 7,2 pct. Set i forhold til budget 2003 er der ligeledes tale om en stigning i nettodriftsudgifterne på 1,4 mia. kr. eller 5,0 pct. Den største overførselsudgift er til kontanthjælpsmodtagere, der udgør 7,8 mia. kr. eller 26,6 pct. af de samlede overførselsudgift. I forhold til regnskab 2002 er det en realvækst på 82 mio. kr., svarende til 1,1 pct.

Nettodriftsudgifterne til aktiverede kontanthjælpsmodtagere er i regnskab 2003 godt 3,4 mia. kr., hvilket er et beskedent fald i forhold til regnskab 2002 på 5 mio. kr. eller 0,1 pct.

De kommunale udgifter til førtidspension i alt er steget med ca. 1 mia. kr. eller 13,2 pct. fra regnskab 2002 til regnskab 2003. Det skyldes, at førtidspension med 35 pct. refusion er steget med knap 1,4 mia. kr. eller 37,9 pct. fra ca. 3,7 mia. kr. i 2002 til ca. 5,1 mia. kr. i regnskab 2003. Udgifterne til førtidspension med 50 pct. refusion er derimod faldet med 322 mio. kr. eller 7,2 pct.

Sygedagpenge udgør ligeledes en relativ stor andel af de kommunale overførselsudgifter. Kommunernes udgifter til sygedagpenge var i regnskab 2003 ca. 5 mia. kr., hvilket er en stigning på 4,6 pct. i forhold til regnskab 2002. Udgifterne til bolig-sikring og boligydelse til pensionister er fra regnskab 2002 til regnskab 2003 steget med 138 mio. kr. eller 4,9 pct.

2.5.3. Serviceudgifter

Serviceudgifterne er defineret som kommunernes samlede nettodriftsudgifter eksklusive udgifterne på de budgetgaranterede og brugerfinansierede områder og eksklusive udgifterne til øvrige overførsler. I forhold til det kommunale budget- og regnskabssystem opgøres serviceudgifterne - i overensstemmelse med definitionen heraf for 2002 - som de samlede nettodriftsudgifter på hovedkonto 0 og hovedkontiene 2 til 6 fratrukket nettodriftsudgifterne på følgende funktioner: 3.45, 5.01, 5.04, 5.05, 5.41, 5.60, 5.61, 5.65, 5.67, 5.68, 5.69, 5.71, 5.91, 5.92 og 5.98.

Af tabel 2.5.3. fremgår de kommunale udgifter på serviceområderne i regnskab 2003 samt udviklingen i disse i forhold til regnskab 2002 og budget 2003. Udgifterne er ikke opgavekorrigerede.

Tabel 2.5.3. De kommunale serviceudgifter⁽¹⁾

Mio. kr. i 2003 p/l				Vækst R02-R03		Vækst B03-R03	
	R 2003	R 2002	B 2003	Mio. kr.	Pct.	Mio. kr.	Pct.
Primær- kommuner Kbh. og Frb. Kommuner	132.140	131.773	130.652	368	0,3	1.488	1,1
	27.988	27.416	27.588	572	2,1	400	1,5
I alt	160.129	159.189	158.240	940	0,6	1.888	1,2

Kilde: Danmarks Statistik samt beregninger i Indenrigs- og Sundhedsministeriet.

Noter: (1) Regnskab 2002 er fremregnet til 2003 pris- og lønniveau med p/l-procenterne vist i bilag 1.

Primærkommunernes serviceudgifter i 2003 udgør i alt 132,1 mia. kr., og som det fremgår af tabellen er dette en real stigning på 368 mio. kr. eller 0,3 pct. i forhold til regnskab 2002. Primærkommunernes serviceudgifter udgør 85,5 pct. af primærkommunernes samlede nettodrifudsudgifter. Sammenlignet med det budgetterede har væksten i primærkommunernes serviceudgifter været 1,5 mia. kr. eller 1,1 pct.

Københavns og Frederiksberg Kommuner har i 2003 haft serviceudgifter for knap 28,0 mia. kr., hvilket svarer til ca. 90,0 pct. af kommunernes samlede nettodrifudsudgifter. Set i forhold til regnskabet for 2002 er dette en merudgift på 572 mio. kr. eller 2,1 pct. Sammenlignet med det budgetterede har væksten i Københavns og Frederiksbergs Kommuner serviceudgifter været 400 mio. kr. eller 1,2 pct.

2.5.4. Børneområdet

Udviklingen i primærkommunernes og Københavns og Frederiksberg Kommuner nettodrifudsudgifter på børneområdet fremgår af hhv. tabel 2.5.4. og 2.5.5. Børneområdet er i opgørelsen defineret som udgifter til folkeskolen, dagpleje, daginstitutioner og klubber for børn og unge.

Primærkommunerne har i 2003 i alt haft nettodrifudsudgifter på børneområdet på 53,0 mia. kr., hvilket udgør 34,3 pct. af pri-

mærkommunernes samlede nettodriftsudgifter. Udgifterne på børneområdet svarer til en realvækst i forhold til regnskab 2002 på 0,5 pct. eller 247 mio. kr. og en vækst på 2,6 pct. eller 1,3 mia. kr. i forhold til budgettet for 2003.

Table 2.5.4. Primærkommunernes nettodriftsudgifter på børneområdet

Mio. kr. i 2003-p/l	R 2003	R 2002	B 2003	Vækst R02-R03		Vækst B03-R03	
				Mio. kr.	Pct.	Mio. kr.	Pct.
Folkeskolen (hfkt.)	34.252	33.734	33.362	518	1,5	890	2,7
- heraf folkeskoler (3.01)	25.541	25.300	24.927	241	1,0	614	2,5
- heraf skolefritidsordning (3.05)	3.211	3.174	3.045	37	1,2	166	5,4
- heraf bidrag til skoler (3.10)	2.074	2.001	2.018	72	3,6	55	2,7
Dagpleje, daginstit. og klubber for børn og unge (hfkt.)	18.719	18.991	18.290	-271	-1,4	430	2,3
I alt	52.971	52.725	51.651	247	0,5	1.320	2,6

Kilde: Danmarks Statistik

Noter: (1) Numrene i parentes refererer til kontonumrene i "Det kommunale budget- og regnskabssystem". Der er ikke foretaget korrektion for opgaveomlægninger. Der henvises i øvrigt til den kommunefordelte oversigt over nettodriftsudgifterne på udvalgte områder i bilag 21. (2) Forkortelsen "hfkt" står for "hovedfunktion".

Primærkommunerne har i 2003 haft nettodriftsudgifter til folkeskoler (3.01 og 3.10) på 27,6 mia. kr., svarende til en real stigning i forhold til regnskab 2002 på 314 mio. kr. eller 1,1 pct. I forhold til budgettet for 2003 har der været et merforbrug på 669 mio. kr. eller 2,5 pct.

Nettodriftsudgifterne for dagpleje, daginstitutioner og klubber for børn og unge er faldet med 271 mio. kr. eller 1,4 pct. siden regnskab 2002, hvorimod de er steget med 430 mio. kr. eller 2,3 pct. i forhold til budget 2003.

Tabel 2.5.5. Københavns og Frederiksberg Kommuner nettodriftsudgifter på børneområdet

Mio. kr. i 2003-p/l	R 2003	R 2002	B 2003	Vækst R02-R03		Vækst B03-R03	
				Mio. kr.	Pct.	Mio. kr.	Pct.
Følkeskolen (hfkt.)	2.762	2.632	2.710	129	4,9	52	1,9
- heraf folkeskoler (3.01)	1.871	1.784	1.918	87	4,9	-47	-2,4
- heraf skolefritidsordning (3.05)	81	67	60	14	21,1	21	34,7
- heraf bidrag til skoler (3.10)	336	323	324	13	4,0	13	3,9
Dagpleje, daginst. og klubber for børn og unge (hfkt.)	3.280	3.198	3.217	82	2,6	63	2,0
I alt	6.042	5.831	5.927	211	3,6	115	1,9

Kilde: Danmarks Statistik. Note: (1) Jf. fodnote 1+2, tabel 2.5.4.

Københavns og Frederiksberg Kommuner har i 2003 i alt haft nettodriftsudgifter på børneområdet på 6,0 mia. kr., hvilket udgør 19,4 pct. af kommunernes samlede nettodriftsudgifter. Udgifterne på børneområdet svarer til en realvækst i forhold til regnskab 2002 på 3,6 pct. eller 211 mio. kr. og en vækst på 1,9 pct. eller 115 mio. kr. i forhold til budgettet for 2003.

Københavns og Frederiksberg Kommuner har i 2003 haft nettodriftsudgifter til folkeskoler (3.01 og 3.10) på 2,2 mia. kr., svarende til en real stigning i forhold til regnskab 2002 på 100 mio. kr. eller 4,7 pct. I forhold til budgettet for 2003 har der været et reelt fald i forbruget på 34 mio. kr. eller 1,5 pct.

Nettodriftsudgifterne for dagpleje, daginstitutioner og klubber for børn og unge er steget reelt med 82 mio. kr. eller 2,6 pct. siden regnskab 2002. I forhold til budget 2003 er udgifterne for dagpleje, mm. steget med 63 mio. kr. eller 2,0 pct.

2.5.5. Ældreområdet

Ved ældreområdet forstås i denne sammenhæng hovedfunktionen "Boliger og institutioner samt pleje og omsorg for ældre" og funktionen "Hjælpe midler, forbrugsgoder, boligindretning, befordring og pasning af døende" i det kommunale budget- og regnskabssystem. Af tabel 2.5.6-2.5.8 fremgår det, at hele den kommunale sektor har afholdt nettodriftsudgifter til ældreområdet på i alt godt 33,6 mia. kr. I forhold til det budgettet svarer det til, at der har været et merforbrug på i alt 1,3 pct. eller knap 447 mio. kr. I forhold til regnskab 2002 er forbruget på ældreområdet faldet med 33 mio. kr. eller 0,1 pct.

Tabel 2.5.6. Primærkommunernes nettodriftsudgifter på ældreområdet ^(1,2)							
Mio. kr. i 2003-p/l	R 2003	R 2002	B 2003	Vækst R02-R03		Vækst B03-R03	
				Mio. kr.	Pct.	Mio. kr.	Pct.
Boliger og institutioner samt pleje og omsorg (hovedfunk.)	26.206	26.087	25.939	120	0,5	268	1,0
Hjælpe midler, forbrugsgoder, boligindretning, befordring og pasning af døende (5.54)	1.753	1.778	1.577	-25	-1,4	177	11,2
I alt	27.960	27.865	27.515	95	0,3	444	1,6

Kilde: Danmarks Statistik

Noter: (1) Numrene i parentes refererer til kontonumrene i "Det kommunale budget- og regnskabssystem". Der er ikke foretaget korrektion for opgaveomlægninger. Der henvises i øvrigt til den kommunefordelte oversigt over nettodriftsudgifterne på udvalgte områder i bilag 21. (2) Forkortelsen "hfkt" står for "hovedfunktion".

Primærkommunerne har i 2003 haft nettodriftsudgifter på ældreområdet på 28,0 mia. kr., hvilket svarer til en realvækst på knap 95 mio. kr. eller 0,3 pct. i forhold til regnskab 2002. I forhold til budget 2003 har primærkommunerne haft et merforbrug på ældreområdet på 444 mio. kr., hvilket svarer til en vækst på 1,6 pct. Af de samlede ældreudgifter udgør boliger og institutioner samt pleje og omsorg for ældre godt 26,2 mia. kr., mens

udgifter til hjælpemidler, forbrugsgoder, boligindretning, befordring og pasning af døende udgør knap 1,8 mia. kr.

Tabel 2.5.7. Amtskommunernes nettodriftsudgifter på ældreområdet^(1,2)

Mio. kr. i 2003-p/l	R 2003	R 2002	B 2003	Vækst R02-R03		Vækst B03-R03	
				Mio. kr.	Pct.	Mio. kr.	Pct.
Boliger og institutioner samt pleje og omsorg (hovedfunk.)	582	685	592	-103	15,0	-10	-1,8
Hjælpemidler, forbrugsgoder, boligindretning, befordring og pasning af døende (5.54)	847	806	790	42	5,2	57	7,3
I alt	1.429	1.490	1.382	-61	-4,1	47	3,4

Kilde: Danmarks Statistik

Note: (1) Jf. fodnote 1+2, tabel 2.5.6.

Amtskommunerne har i 2003 haft nettodriftsudgifter på ældreområdet på 1,4 mia. kr. Dette er en negativ realvækst på 61 mio. kr. eller 4,1 pct. i forhold til regnskab 2002. I forhold til budget 2003 har amtskommunerne haft et merforbrug på ældreområdet på 47 mio. kr., hvilket svarer til en vækst på 3,4 pct. Af de samlede ældreudgifter udgør boliger og institutioner samt pleje og omsorg for ældre godt 582 mio. kr., mens udgifter til hjælpemidler, forbrugsgoder, boligindretning, befordring og pasning af døende udgør 847 mio. kr.

Tabel 2.5.8. Københavns og Frederiksberg Kommuner nettodrifudsgifter på ældreområdet ^(1,2)							
Mio. kr. i 2003-p/l	R 2003	R 2002	B 2003	Vækst R02-R03		Vækst B03-R03	
				Mio. kr.	Pct.	Mio. kr.	Pct.
Boliger og institutio- ner samt pleje og omsorg (hovedfunk.) Hjælpe midler, for- brugsgoder, boligind- retning, befordring og pasning af døende (5.54)	3.963	4.046	4.008	-83	-2,0	-45	-1,1
	265	250	265	15	6,1	0	0,2
I alt	4.228	4.295	4.273	-67	-1,6	-44	-1,0

Kilde: Danmarks Statistik

Note: (1) Jf. fodnote 1+2, tabel 2.5.7.

Københavns og Frederiksberg Kommuner har i 2003 haft nettodrifudsgifter på ældreområdet på 4,2 mia. kr. Dette er en negativ realvækst på 67 mio. kr. eller 1,6 pct. i forhold til regnskab 2002. I forhold til budget 2003 har de to kommuner haft et mindre forbrug på ældreområdet på 44 mio. kr., hvilket svarer til et fald i forbruget på 1,0 pct. Af de samlede ældreudgifter udgør boliger og institutioner samt pleje og omsorg for ældre knap 4,0 mia. kr., mens udgifter til hjælpemidler, forbrugsgoder, boligindretning, befordring og pasning af døende kun udgør 265 mio. kr.

2.5.6. Indefrosne ejendomsskatter

Fra og med indberetning af de kommunale regnskabstal for 2000 har amterne og kommunerne angivet et særskilt beløb for tilgodehavendet hos pensionister som følge af, at ejendomsskatterne er blevet udsat. Beløbene er opgjort som det ydede lån med tilskrevne renter.

Tabel 2.5.9 viser, hvor store beløb amtskommunerne og kommunerne havde til gode hos pensionister i hhv. 2002 og 2003.

Tabel 2.5.9. Værdien af indefrosne ejendomsskatter				
Mio. kr. i 2003 p/l	R 2003	R 2002	Vækst 2002-03	
			Mio. kr.	Pct.
Amtskommuner	961	825	136	16,5
Primærkommuner	2.256	2.122	134	6,3
København	262	256	6	2,5
Frederiksberg	19	16	2	15,3
I alt	3.498	3.219	279	8,7

Kilde: Indberetninger til Indenrigs- og Sundhedsministeriet

Noter: (1) Regnskab 2002 er fremregnet til 2003 pris- og lønniveau med p/l-procenterne vist i bilag 1.

Den kommunale sektor under ét havde i regnskab 2003 et tilgodehavende på 3,5 mia. kr. Dette er en stigning i forhold til regnskab 2002 på 279 mio. kr. eller 8,7 pct.

Amtskommunerne havde i regnskab 2003 et tilgodehavende på 961 mio. kr. hos pensionisterne svarende til en stigning på 136 mio. kr. eller 16,5 pct. i forhold til regnskab 2002.

Primærkommunerne havde i regnskab 2003 et tilgodehavende på knap 2,3 mia. kr. hos pensionisterne svarende til en stigning på 134 mio. kr. eller 6,3 pct. i forhold til regnskab 2002.

I Københavns og Frederiksberg Kommuner udgør tilgodehavendet hhv. 262 mio. kr. og 19 mio. kr. Sammenholdt med regnskab 2002 er dette en stigning på 2,5 pct. for Københavns Kommune og 15,3 pct. for Frederiksberg Kommune.

2.6. Personaleforbrug

Kommunerne og amtskommunerne indberetter hvert år deres personaleforbrug i regnskabet til Indenrigs- og Sundhedsmini-

steriet. Tilsvarende indberettes det budgetterede personaleforbrug til Danmarks Statistik. En opgørelse over kommunernes regnskabsførte og budgetterede personaleforbrug fremgår af bilag 5, tabel 1 og 2.

Den kommunale sektor under ét har i regnskab 2003 haft et samlet personaleforbrug på 530.452 personer omregnet til fuldtidsbeskæftigede (inkl. personer i jobtræning). Det svarer til en stigning på 1.112 personer eller 0,21 pct. i forhold til regnskab 2002.

Amtskommunernes personaleforbrug var i regnskab 2003 på 142.297 fuldtidsstillinger. I forhold til regnskabet for 2002 er personaleforbruget i amtskommunerne steget med 1.943 personer eller 1,4 pct.

Primærkommunerne havde i regnskab 2002 et personaleforbrug på 340.182 fuldtidsstillinger. Det er et fald på 1.924 stillinger eller 0,6 pct. i forhold til regnskab 2002.

Københavns og Frederiksberg Kommuner personaleforbrug udgør henholdsvis 41.345 fuldtidsstillinger og 6.628 fuldtidsstillinger i regnskab 2003. I forhold til regnskab 2002 har Københavns Kommune haft en stigning i personaleforbruget på 989 stillinger eller 2,5 pct. og Frederiksberg Kommune har haft en stigning på 104 stillinger eller 1,6 pct.

De kommunale sektors personaleforbrug eksklusive personer i jobtræningsordninger og i puljefremgang fremgår af bilag 5, tabel 2.

2.7. Opgørelse af kommunernes gæld i forbindelse med den samlede ØMU-gæld

I korte træk går problematikken vedrørende opgørelsen af den kommunale gæld i forbindelse med den samlede ØMU-gæld ud på, at i de øvrige EU lande optager de offentlige selskaber selv lån, hvorfor selskabssektorens gæld ikke indgår i den offentlige sektors gæld. I Danmark er det imidlertid kommunerne, der op-

tager lån til selskabernes formål, hvorfor gælden på kommunale områder, der i nationalregnskabet henregnes til selskabssektoren, registreres som kommunal gæld. For bedre at kunne sammenligne den danske ØMU-gæld med de øvrige landes, må der derfor ved siden af den officielle opgørelse foretages beregninger, der belyser den kommunale gæld eksklusive den gæld, der kan henføres til selskabssektoren.

Rent teknisk 'løses' dette ved at korrigere den kommunale gæld med den langfristede gæld vedrørende ældreboliger og færge-drift ligesom der korrigeres for det kommunale tilgodehavende hos forsyningsvirksomhederne (jf. diskussionen i 'Det kommunale regnskab 1996').

Tabel 2.7.1 Mellemværende med forsyningsvirksomheder ultimo 2003⁽¹⁾⁽²⁾

Mio. kr.	R 2003	R 2002	Vækst 2002-03	
			Mio. kr.	Pct.
Netttilgodehavende				
Spildevandsanlæg (9.30)	874	913	-38	-4,2
Gasforsyning (9.31)	10	20	-10	-49,1
Elforsyning (9.32)	-28	215	-243	-113,0
Varmeforsyning (9.33)	2.916	3.326	-410	-12,3
Vandforsyning (9.34)	-343	-277	-66	23,8
Renovation (9.35, grp. 01)	621	477	144	30,2
Andre forsyningsvirksomheder ekskl. renovation (9.35, grp. 99)	-53	167	-219	-131,5
I alt	3.998	4.840	-842	-17,4

Kilde: Danmarks Statistik. **Note:** (1) Netttilgodehavende er opgjort for kommuner og amtskommuner i alt, inkl. Københavns og Frederiksberg Kommuner og Bornholms Regionskommune. (2) Regnskab 2002 er fremregnet til 2003 pris- og lønniveau med p/l-procenterne vist i bilag 1.

Tabel 2.7.1. viser forsyningsvirksomhedernes nettogæld til kommunerne og amtskommunerne i regnskab 2003. Det ses, at kommunernes og amtskommunernes nettotilgodehavende er 4 mia. kr., hvilket er et fald på 842 mio. kr. eller 17,4 pct. i forhold til regnskab 2002.

I tabel 2.7.2. er den kommunale gæld vist både korrigeret for gæld til staten, andre (amts-)kommuner og Hypotekbanken. Gælden er desuden korrigeret for gæld vedr. ældreboliger og

færgedrift, ligesom der yderligere er korrigeret for forsyningsvirksomhedernes nettogæld.

Tabel 2.7.2 Den kommunale sektors gæld 2003

Mio. kr.	Amtskommuner	Kommuner ⁽¹⁾	Hele landet
Langfristet gæld	9.077	52.902	61.979
Langfristet gæld korrigeret for gæld til kommuner, amtskommuner, stat og Hypotekbank	6.324	52.220	58.544
Langfristet gæld yderligere korrigeret for gæld vedr. ældreboliger og færgeinvesteringer	6.197	42.359	48.556
Langfristet gæld yderligere korrigeret for forsyningsvirksomheders nettogæld	6.198	38.360	44.558

Kilde: Oplysninger fra Danmarks Statistik samt beregninger i Indenrigs- og Sundhedsministeriet.

Noter: (1) Kommuner er inkl. Københavns, Frederiksberg Kommuner og Bornholms Regionskommune.

Den samlede langfristede gæld for hele den kommunale sektor udgør i 2003 62,0 mia. kr. fordelt med 9,1 mia. kr. i amtskommunerne og 52,9 mia. kr. i primærkommunerne, Københavns Kommune, Frederiksberg Kommune og Bornholms Regionskommune. Når der korrigeres for gæld til kommuner, amtskommuner, stat og Hypotekbank udgør amtskommunernes gæld 6,3 mia. kr., mens primærkommunernes inkl. Københavns, Frederiksberg Kommuner og Bornholms Regionskommune udgør 52,2 mia. kr. Når der korrigeres yderligere for gæld vedr. ældreboliger og færgeinvesteringer udgør amtskommunernes gæld 6,2 mia. kr., mens den samme korrektion for resten af den kommunale sektor giver en gæld på 42,4 mia. kr. Den sidste korrektion tager højde for forsyningsvirksomhedernes nettogæld. Den langfristede gæld yderligere korrigeret for forsyningsvirksomhedernes nettogæld udgør for amtskommu-

nerne 6,2 mia. kr., mens samme korrektion for resten af den kommunale sektor giver en langfristet gæld på 38,4 mia. kr.

3. Særlige undersøgelser

I dette afsnit vises en opgørelse af kommunernes likviditet og langfristede gæld frem til 3. kvartal 2004.

3.1 Kommunernes og amternes likviditet og langfristede gæld, 3. kvartal 2004

På de følgende sider vises status for udviklingen i likviditet og langfristet gæld i henholdsvis amtskommuner, primærkommuner, Københavns og Frederiksberg Kommuner ved udgangen af 3. kvartal 2004 med udgangspunkt i tallene fra Danmarks Statistik.

I figur 1-3 vises udviklingen i likviditet og langfristet gæld i perioden 1997-2004. Figurene viser både de foreløbige kvartalsvise tal og den endelige kursregulerede opgørelse af likviditet og langfristet gæld ultimo årene. Det skal bemærkes, at de kvartalsvise statustal kan være påvirket af mere eller mindre tilfældige betalingsforskydninger i det pågældende år.

Danmarks Statistik har fra 4. kvartal 2000 opgjort likviditeten for Hovedstadens Udviklingsråd (HUR) og medregnet denne i opgørelsen for amtskommunerne. I denne opgørelse vil likviditeten i HUR imidlertid blive fordelt på hhv. amtskommuner samt Københavns og Frederiksberg Kommuner, idet disse alle bidrager til driften af HUR.

Bornholms Regionskommunes likviditet og langfristede gæld er fra 1. kvartal 2003 opdelt som 40 pct. amtslig og 60 pct. kommunal.

Generelt skal det bemærkes, at primærkommunernes likviditet traditionelt stiger i 1. og 3. kvartal, da borgerne her indbetaler ejendomsskatter samt bidrag til vand og renovation. Omtrent 1/3 af ejendomsskatter tilfalder amtskommunerne, men afregningen med amtskommunerne sker først i 2. og 4. kvartal. Det

betyder, at kommunernes likviditet typisk falder i 2. og 4. kvartal. Den modsatte tendens gør sig naturligvis gældende for amtskommunerne, idet amtskommunerne traditionelt har høj likviditet i 2. og 4. kvartal, og lav likviditet i 1. og 3. kvartal.

3.1.1. Amtskommunernes likviditet og langfristede gæld

Amtskommunernes likviditet er i 3. kvartal 2004 steget med 97 mio. kr. til 4,7 mia. kr. i forhold til 2. kvartal 2004, svarende til en stigning på 2,1 pct. Amtskommunernes likviditet falder som nævnt ovenfor traditionelt i 1 og 3. kvartal. 3. kvartal 2004 afviger for amternes vedkommende imidlertid fra denne normalt systematisk svingende likviditetsudvikling, hvilket skyldes salg af aktier og andre ejerandelsbeviser, der har frigjort mere likviditet end normalt hos amterne.

I 3. kvartal 2003 var der til sammenligning et fald i likviditeten på 170 mio. kr. i forhold til 2. kvartal 2003.

Hvis man kigger på udviklingen i likviditet det seneste år fra 3. kvartal 2003 til 3. kvartal 2004, er amtskommunernes likviditet steget med 945 mio. kr., svarende til 25,3 pct.

Amtskommunernes langfristede gæld er i 3. kvartal 2004 vokset med 249 mio. kr. eller 2,5 pct. til 10,2 mia. kr. siden 2. kvartal 2004. I samme periode i 2003 faldt gælden med 106 mio. kr.

I perioden fra udgangen af 3. kvartal 2003 til udgangen af 3. kvartal 2004 er den langfristede gæld steget med 1,2 mia. kr. eller 13,3 pct.

Figur 3.1 Amtskommunernes likviditet og langfristede gæld i 1997-2004⁽¹⁾

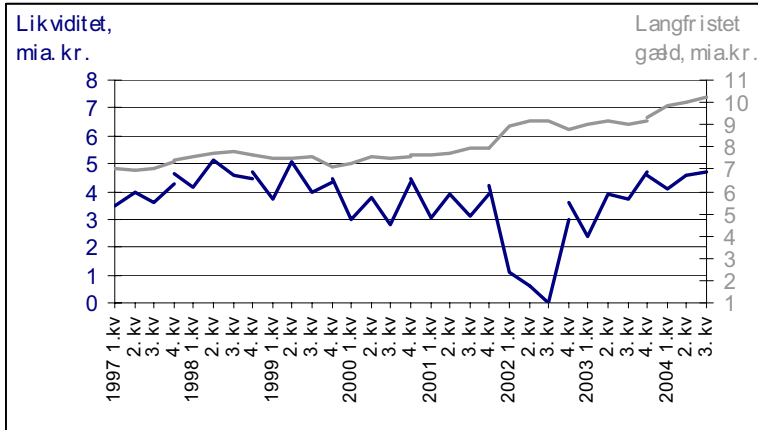

Kilde: Danmarks Statistik og beregninger i Indenrigs- og Sundhedsministeriet

Note: (1) Likviditet og langfristet gæld er opgjort i løbende priser.

3.1.2. Primærkommunernes likviditet og langfristede gæld

Primærkommunernes likviditet udgør i 3. kvartal 2004 15,8 mia. kr. Dette er en stigning på 2,3 mia. kr. i forhold til 2. kvartal 2004, svarende til en stigning på 16,9 pct. I 3. kvartal 2003 var der til sammenligning en stigning i likviditeten på 4,5 mia. kr. eller 43,1 pct. i forhold til 2. kvartal 2003.

Hvis man kigger på udviklingen i likviditet det seneste år fra 3. kvartal 2003 til 3. kvartal 2004, er primærkommunernes likviditet steget med godt 1,0 mia. kr., svarende til 7,0 pct.

Primærkommunernes langfristede gæld udgør i 3. kvartal 2004 45,0 mia. kr. Dette er en vækst på 681 mio. kr. eller 1,5 pct. siden 2. kvartal 2004. I samme periode i 2003 steg gælden med 589 mio. kr., svarende til 1,4 pct.

I perioden fra udgangen af 3. kvartal 2003 til udgangen af 3. kvartal 2004 er den langfristede gæld steget med 2,6 mia. kr. eller 6,1 pct.

Figur 3.2 Primærkommunernes likviditet og langfristede gæld i 1997-2004⁽¹⁾

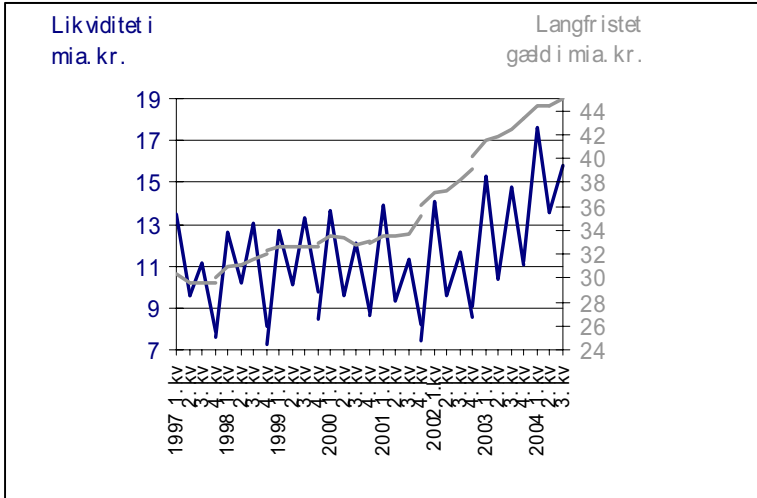

Kilde: Danmarks Statistik og beregninger i Indenrigs- og Sundhedsministeriet **Note:** (1) Likviditet og langfristet gæld er opgjort i løbende priser.

3.1.3. Københavns og Frederiksberg Kommuner likviditet og langfristede gæld

Københavns og Frederiksberg Kommuner likviditet udgør til sammen i 3. kvartal 2004 4,9 mia. kr. Dette er et fald på 653 mio. kr. i forhold til 2. kvartal 2004. I 3. kvartal 2003 var der til sammenligning en stigning i likviditeten på 1,3 mia. kr. eller 35,6 pct. i forhold til 2. kvartal 2003, fra 3,7 mia. kr. til 5,0 mia. kr.

Hvis man kigger på udviklingen i likviditet det seneste år fra 3. kvartal 2003 til 3. kvartal 2004, er Københavns og Frederiksberg Kommuner likviditet faldet med 120 mio. kr.

Den langfristede gæld udgør i 3. kvartal 2004 9,2 mia. kr. Dette er et fald på 162 mio. kr. siden 2. kvartal 2004. I samme periode i 2003 steg gælden med 328 mio. kr., svarende til 3,3 pct.

I perioden fra udgangen af 3. kvartal 2003 til udgangen af 3. kvartal 2004 er den langfristede gæld faldet med godt 1,0 mia. kr.

Figur 3.3 Københavns og Frederiksberg Kommunerens likviditet og langfristede gæld 1997-2004⁽¹⁾

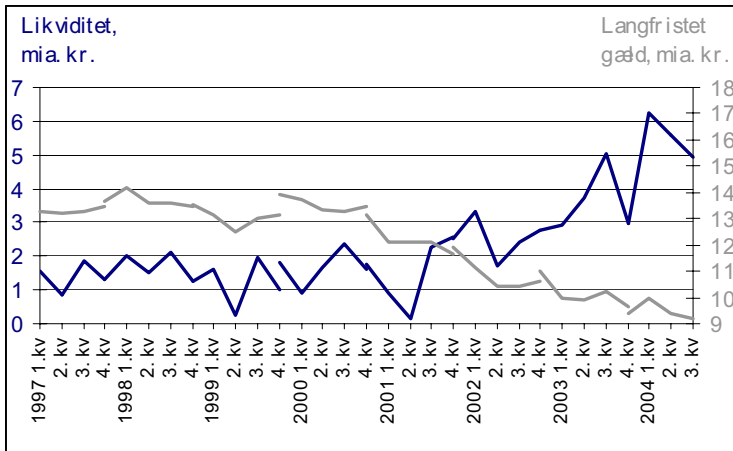

Kilde: Danmarks Statistik og beregninger i Indenrigs- og Sundhedsministeriet **Note:** (1) Likviditet og langfristet gæld er opgjort i løbende priser.

4. Kommuneaftaler for 2005

Den 11. og 12. juni 2004 indgik regeringen aftaler med henholdsvis Amtsrådsforeningen og KL om amternes og kommunernes økonomi i 2005. Endvidere forelå der den 15. juni 2004 et forhandlingsresultat med henholdsvis Københavns og Frederiksberg kommune vedrørende 2005

I det følgende er omtalt hovedpunkterne i aftalerne for hver af de kommunale parter.

4.1 Aftalen med primærkommunerne

Den gennemsnitlige udskrivningsprocent, den gennemsnitlige grundskyldspromille og dækningsafgifterne for erhvervsejendomme må ikke stige i forhold til 2004 for kommunerne i hele landet under ét.

Det forudsættes i aftalerne mellem regeringen og KL, at kommunernes serviceudgifter i 2005 udgør 140,8 mia. kr., svarende til en realvækst i kommunernes serviceudgifter på 450 mio. kr. i forhold til budget 2004.

Det er i aftalerne forudsat at bruttoanlægsudgifterne på de skattefinansierede områder udgør 9,6 mia. kr. i 2005.

Den ordinære lånepulje til kommunerne forhøjes ekstraordinært med 200 mio. kr. i 2005, samtidig med at der afsættes en ramme til lånedispensationer på folkeskoleområdet på 800 mio. kr.

Bloktilskuddet til KL-kommunerne forhøjes fra 2005 med 450 mio. kr. til finansiering af den aftalte realvækst. Herudover ydes der i 2005 et midlertidigt balancetilskud til kommunerne, hvorved bloktilskuddet i 2005 samlet set forhøjes med 5.670 mio. kr. i KL-kommunerne, svarende til 6.440 mio. kr. på landsplan.

4.2 Aftalen med amtskommunerne

Det fremgår af aftalen mellem regeringen og Amtsrådsforeningen, at regeringen har tilkendegivet, at eventuelle fremtidige stigninger i den gennemsnitlige amtslige udskrivningsprocent vil blive neutraliseret fuldt ud.

Det forudsættes i aftalen, at amternes i nettodriftsudgifter i 2005 udgør 84,8 mia. kr., svarende til en realvækst i amternes nettodriftsudgifter på 1,0 mia. kr. i forhold til budget 2004. Ud af den samlede realvækst på 1,0 mia. kr. målrettes ca. 0,8 mia. kr. til sundhedsvæsenet (inkl. medicintilskud).

Det forudsættes i aftalen, at amternes nettoanlægsudgifter i 2005 udgør op til 3,5 mia. kr..

Amternes bloktilskud er midlertidigt forhøjet med 2.508 mio. kr. i 2005 for at sikre balance i økonomien. For at finansiere den aftalte realvækst er bloktilskuddet forhøjet med 900 mio. kr. fra 2005. Herudover er den aktivitetsafhængige sygehuspulje forøget med 0,1 mia. kr. Samlet set forhøjes amternes bloktilskud i 2005 med 3.408 mio. kr. svarende til en forhøjelse af det amtskommunale bloktilskud for hele landet med 3.873 mio. kr.

Der afsættes endvidere i 2005 en særlig lånedispensationsramme for særligt vanskeligt stillede amter på 100 mio. kr.

4.3 Københavns og Frederiksberg Kommuner

Københavns og Frederiksberg Kommune tager regeringens økonomisk-politiske målsætninger til efterretning. Begge kommuner tager ligeledes størrelsen af bloktilskuddet til amter og kommuner til efterretning. Endelig tager kommunerne regeringens aftaler med KL og Amtsrådsforeningen til efterretning

Realvæksten i Københavns og Frederiksberg kommuner er beregningsteknisk forudsat til at udgøre 0,2 mia. kr. i 2005.

Bilag

Bilagsoversigt

Bilag 1:	Den kommunale pris- og lønudvikling	69
Bilag 2:	Kvartalsoversigt over kommunernes likvide beholdninger	70
Bilag 3:	Likviditet ultimo året i pct. af bruttodrifts- og anlægsudgifterne	71
Bilag 4:	Kvartalsoversigt over kommunernes langfristede gæld	72
Bilag 5:	Kommunernes personaleforbrug	73
Bilag 6:	Kommunale meropgaver	75
Bilag 7:	Opgørelse af den kommunale pris- og løn udvikling 2002-03	77
Bilag 8:	Opgørelse af budgetgarantien, juni 2004	80
Bilag 9:	Oversigt over regnskab 2001	88
Bilag 10:	Oversigt over regnskab 2002	89
Bilag 11:	Oversigt over regnskab 2003	90
Bilag 12:	Oversigt over budget 2002	92
Bilag 13:	Oversigt over budget 2003	93
Bilag 14:	Oversigt over budget 2004	94
Bilag 15:	Sektoropdelte hovedoversigter	95
Bilag 16:	Realvæksten i drifts- og anlægsudgifterne fra budget 2002 til regnskab 2003	100
Bilag 17:	Realvæksten i drifts- og anlægsudgifterne fra regnskab 2002 til regnskab 2003	105
Bilag 18:	Kommunernes finansieringsstruktur i regnskab 2003	110
Bilag 19:	Kommunernes udgiftsstruktur på drifts- og anlægs-området i regnskab 2003	122
Bilag 20:	Kommunernes udgiftsstruktur på driftsområdet i regnskab 2002	134
Bilag 21:	Nettodriftsudgifter på udvalgte udgiftsområder i 2003	146

Bilag 1: Den kommunale pris- og lønudvikling 1995-2005					
Pct.		Amts-kommuner	Primær-kommuner	Kbh. og Frb.	Hele landet
1995-1996	Pris	1,1	2,8	2,0	2,1
	Løn	3,0	3,0	2,9	3,0
	Pris og løn	2,2	2,9	2,6	2,7
1996-1997	Pris	1,3	2,6	1,9	2,0
	Løn	2,9	2,8	2,7	2,8
	Pris og løn	2,2	2,7	2,4	2,5
1997-1998	Pris	1,7	2,3	2,0	2,1
	Løn	3,5	3,6	3,7	3,6
	Pris og løn	2,5	3,1	3,0	2,9
1998-1999	Pris	2,3	3,3	2,8	2,9
	Løn	2,9	2,9	2,7	2,9
	Pris og løn	2,3	2,9	2,6	2,7
1999-2000	Pris	3,1	5,5	3,3	3,4
	Løn	3,0	3,0	3,0	3,0
	Pris og løn	2,8	3,2	3,0	3,1
2000-2001	Pris	2,5	3,2	2,9	3,0
	Løn	3,8	3,8	3,8	3,8
	Pris og løn	3,0	3,5	3,3	3,3
2001-2002	Pris	2,8	3,0	3,0	2,9
	Løn	2,4	2,3	2,4	2,4
	Pris og løn	2,4	2,6	2,6	2,5
2002-2003	Pris	1,8	2,8	2,3	2,5
	Løn	-1,3	3,3	1,9	1,5
	Pris og løn	2,4	3,5	3,1	3,1
2003-2004 ¹⁾	Pris	1,7	2,1	1,9	1,9
	Løn	4,1	4,1	4,1	4,1
	Pris og løn	3,0	3,3	3,2	3,2
2004-2005 ¹⁾	Pris	1,7	1,9	1,8	1,9
	Løn	2,8	2,8	2,8	2,8
	Pris og løn	2,2	2,4	2,3	2,3

Kilde: Opgørelser af Indenrigs- og Sundhedsministeriet

Bemærkning: Opgjort i overensstemmelse med metoden skitseret af "Arbejdsgruppen vedr. kommunale pris- og lønudvikling"

Note: 1) Finansministeriets skøn

Bilag 2: Kvartaloversigt over kommunernes likvide beholdninger 2000-04 ⁽¹⁾					
Mio. kr.		Amts- Kommuner	Primær- kommuner	Kbh. og Frb. Kommune	Hele landet
2000	1. kvartal	2.984	13.679	906	17.569
2000	2. kvartal	3.771	9.627	1.646	15.045
2000	3. kvartal	2.815	12.135	2.370	17.320
2000	4. kvartal	4.385	8.817	1.632	14.833
Ultimo 2000		4.657	8.670	1.844	15.171
2001	1. kvartal	3.074	13.864	924	17.862
2001	2. kvartal	3.891	9.326	143	13.359
2001	3. kvartal	3.118	11.349	2.255	16.722
2001	4. kvartal	3.902	8.244	2.558	14.705
Ultimo 2001		4.184	7.444	2.493	14.121
2002	1. kvartal	1.069	14.049	3.331	18.450
2002	2. kvartal	596	9.611	1.692	11.899
2002	3. kvartal	4	11.677	2.439	14.120
2002	4. kvartal	3.016	8.512	2.784	14.312
Ultimo 2002		3.579	9.062	2.776	15.417
2003	1. kvartal	2.389	15.263	2.906	20.558
2003	2. kvartal	3.907	10.341	3.719	17.968
2003	3. kvartal	3.737	14.805	5.042	23.585
2003	4. kvartal	4.693	11.019	2.993	18.705
Ultimo 2003		4.587	11.254	2.986	18.827
2004	1. kvartal	4.108	17.589	6.223	27.920
2004	2. kvartal	4.585	13.542	5.575	23.701
2004	3. kvartal	4.682	15.834	4.922	25.438

Kilde: Danmarks Statistik

Note: 1) Likviditeten i HUR er fra og med 1. kvartal 2000 fordelt på hhv. amter, København og Frederiksberg efter bidragsfordelingen. Likviditeten i Bornholms Regionskommune er fra og med 1. kvartal 2003 fordelt med henholdsvis 40 pct. og 60 pct. på amts- og primærkommuner.

Bilag 3: Likviditet ultimo året i pct. af bruttodrifts- og anlægsudgifterne (inkl. moms) 1994-2003					
Mio. kr.		Amts-komm.	Primær-komm.	Kbh. og Frb.	Hele landet
1994	Likviditet ultimo	3.439	13.251	582	17.271
	Bruttoudgifter	68.351	160.048	37.898	266.297
	I pct.	5,03	8,28	1,54	6,49
1995	Likviditet ultimo	4.171	14.252	925	19.348
	Bruttoudgifter	71.265	165.000	38.068	274.333
	i pct.	5,85	8,64	2,43	7,05
1996	Likviditet ultimo	4.361	13.324	1.273	18.957
	Bruttoudgifter	75.458	177.488	38.274	291.220
	I pct.	5,78	7,51	3,33	6,51
1997	Likviditet ultimo	4.616	7.577	1.295	13.487
	Bruttoudgifter	79.392	187.296	39.843	306.529
	i pct.	5,81	4,05	3,25	4,4
1998	Likviditet ultimo	4.708	7.246	1.259	13.213
	Bruttoudgifter	84.838	196.585	41.351	322.774
	I pct.	5,55	3,69	3,04	4,09
1999	Likviditet ultimo	4.477	8.484	1.829	14.789
	Bruttoudgifter	88.872	230.081	42.617	361.570
	I pct.	5,04	3,69	4,29	4,09
2000 ⁽¹⁾	Likviditet ultimo	4.747	8.670	1.754	15.171
	Bruttoudgifter	94.143	217.582	44.167	355.892
	I pct.	5,04	3,98	3,97	4,26
2001 ⁽¹⁾	Likviditet ultimo	4.184	7.444	2.493	14.121
	Bruttoudgifter	102.390	235.443	47.572	385.405
	I pct.	4,09	3,16	5,24	3,66
2002 ⁽¹⁾	Likviditet ultimo	3.579	9.062	2.776	15.417
	Bruttoudgifter	104.637	247.831	48.653	401.121
	I pct.	3,42	3,66	5,71	3,84
2003 ⁽¹⁾⁽²⁾	Likviditet ultimo	4.587	11.254	2.986	18.827
	Bruttoudgifter	109.387	259.474	50.264	419.124
	I pct.	4,19	4,34	5,94	4,49

Kilde: Oplysninger fra Danmarks Statistik samt beregninger i Indenrigsministeriet.

Note: (1) HUR er fordelt på hhv. amter og Kbh. og Frb.

(2) Bornholms Regionskommune er fordelt med 40 pct. til amter og 60 pct. til kommuner.

Bilag 4: Kvartalsoversigt over kommunernes langfristede gæld 1999-2004 ^(1, 2)					
Mio. kr.		Amts-kommuner	Primær-kommuner	Kbh. og Frb. Kommuner	Hele landet
1999	1. kvartal	7.495	32.674	13.119	53.288
1999	2. kvartal	7.513	32.647	12.504	52.664
1999	3. kvartal	7.569	32.585	12.989	53.143
1999	4. kvartal	7.135	32.651	13.155	52.941
Ultimo 1999		7.116	32.883	13.890	53.889
2000	1. kvartal	7.282	33.521	13.727	54.531
2000	2. kvartal	7.553	33.388	13.337	54.278
2000	3. kvartal	7.504	32.816	13.292	53.612
2000	4. kvartal	7.570	33.093	13.453	54.116
Ultimo 2000		7.615	32.915	13.148	53.678
2001	1. kvartal	7.674	33.518	12.131	53.324
2001	2. kvartal	7.727	33.446	12.099	53.272
2001	3. kvartal	7.914	33.648	12.089	53.651
2001	4. kvartal	7.972	35.192	11.685	54.849
Ultimo 2001		7.980	36.033	11.939	55.951
2002	1. kvartal	8.971	37.156	11.134	57.262
2002	2. kvartal	9.191	37.361	10.441	56.993
2002	3. kvartal	9.159	38.133	10.413	57.704
2002	4. kvartal	8.769	39.042	10.650	58.461
Ultimo 2002		8.760	40.196	11.011	59.966
2003	1. kvartal	9.045	41.578	10.002	60.625
2003	2. kvartal	9.131	41.836	9.922	60.888
2003	3. kvartal	9.025	42.425	10.250	61.699
2003	4. kvartal	9.193	43.302	9.621	62.117
Ultimo 2003		9.301	43.285	9.393	61.979
2004	1. kvartal	9.859	44.409	9.958	64.226
2004	2. kvartal	9.973	44.337	9.386	63.697
2004	3. kvartal	10.222	45.018	9.224	64.464

Kilde: Oplysninger fra Danmarks Statistik.

Noter: (1) Gæld til selvejende institutioner med overenskomst er medtaget.

(2) Den langfristede gæld i Bornholms Regionskommune er fra og med 1. kvartal 2003 fordelt med henholdsvis 40 pct. og 60 pct. på amts- og primærkommuner.

Bilag 5:
Table 1 Kommunernes personaleforbrug 1993-2003

	Amter	Kommuner	Kbh.	Frb.	Hele landet	Indeks Hele landet (1995=100)
Budget 1993	124.331	314.498	57.563	8.832	505.224	100
Budget 1994	124.220	322.935	57.915	9.202	514.272	102
Budget 1995	125.873	315.264	57.056	9.158	507.351	100
Budget 1996	124.646	318.976	43.994	6.984	494.600	98
Budget 1997	126.763	321.157	44.267	6.808	498.995	99
Budget 1998	129.928	328.132	43.575	6.875	508.511	101
Budget 1999	131.606	331.381	43.011	6.706	512.703	101
Budget 2000	133.629	335.214	41.620	6.719	517.182	102
Budget 2001	134.778	341.298	41.064	6.389	523.530	104
Budget 2002	137.827	337.812	41.103	6.516	523.257	104
Regnskab 1993	123.799	320.663	57.798	8.808	511.068	100
Regnskab 1994	123.932	311.529	48.672	8.687	492.820	96
Regnskab 1995	127.064	309.767	41.475	6.372	484.678	95
Regnskab 1996	129.049	317.876	41.698	6.278	494.901	97
Regnskab 1997	128.121	324.150	44.300	6.554	503.125	98
Regnskab 1998	131.933	325.562	42.231	6.591	506.317	99
Regnskab 1999	134.669	327.345	41.937	6.421	510.372	100
Regnskab 2000	136.796	330.900	40.315	6.322	514.333	101
Regnskab 2001	138.331	335.961	40.571	6.284	521.147	102
Regnskab 2002	140.354	342.106	40.356	6.524	529.340	104
Regnskab 2003	142.297	340.182	41.345	6.628	530.452	104

Kilde: Budgettal stammer fra Danmarks Statistik, regnskabstal fra indberetninger til Indenrigs- og Sundhedsministeriet.

Noter:

- 1) Fra budget 1995 er der sket en ændring af indberetningsmetoden til Danmarks Statistik som gør tallene for 1995 svære at sammenligne med tidligere år. Det skyldes, at aktiverede kontanthjælpsmodtagere, personer i beskæftigelsesordninger og jobtræning til og med budget 1994 af mange kommuner er blevet indberettet som en del af (amts)kommunernes samlede personaleforbrug. Fra og med budget 1995 er reglerne om kontering af personaleforbrug blevet præciseret således, at det kun er personer i jobtræning, der medregnes i det samlede personaleforbrug. I København og Frederiksberg budgetterede personaleforbrug 1995 er der ikke sket reduktion af personaleforbruget som følge af oprettelsen af Hovedstadens Sygehusfællesskab og et statsligt-kommunalt ejendomsselskab.
- 2) I København og Frederiksberg budgetterede personaleforbrug fra 1996 er der sket en reduktion i personaleforbruget som følge af oprettelsen af Hovedstadens Sygehusfællesskab.
- 3) Inkl. HUR
- 4) Personaleforbruget i Bornholms Regionskommune er i 2003 fordelt efter fordelingen af forbruget i landets øvrige amts- og primærkommuner.
- 5) Kravet om udarbejdelse af en personaleoversigt i forbindelse med budgettet bortfaldt fra og med budget 2003.

Bilag 5: Tabel 2

Kommunernes personaleforbrug 1993-2003 ekskl. personer i beskæftigelsesordninger og jobtræning

Fuldtidsbeskæftigede personer						Indeks Hele landet (1995=100)
	Amter	Kommuner	Kbh. Komm.	Frb. Komm.	Hele landet	
Budget 1995	123.941	295.958	42.345	6.689	468.933	100
Budget 1996	123.774	302.261	41.663	6.629	474.327	101
Budget 1997	125.335	307.837	41.757	6.495	481.424	103
Budget 1998	128.449	314.721	41.550	6.558	491.278	105
Budget 1999	129.971	317.593	47.593		495.157	106
Budget 2000	131.336	320.247	46.101		497.684	106
Budget 2001	133.001	322.367	45.406		500.774	107
Budget 2002	136.131	317.831	45.405		499.366	106
Regnskab 1995	125.327	299.787	40.379	6.264	471.757	100
Regnskab 1996	127.629	307.929	40.627	6.177	482.362	102
Regnskab 1997	125.645	312.950	42.685	6.370	487.650	103
Regnskab 1998	130.025	314.670	40.882	5.782	491.359	104
Regnskab 1999	132.813	318.136	40.512	6.237	497.698	105
Regnskab 2000	135.375	322.428	39.355	6.173	503.331	107
Regnskab 2001	136.756	328.338	39.724	6.168	510.986	108
Regnskab 2002	138.437	334.978	39.478	6.384	519.277	110
Regnskab 2003	140.832	333.796	40.544	6.495	521.667	111

Kilde: Budgettal stammer fra Danmarks Statistik, regnskabstal fra indberetninger til Indenrigsministeriet

Noter:

- 1) Personaleforbruget er korrigeret for visse kommunale opgaveændringer samt arbejdstidsforkortelser. Budget 1993 er ikke korrigeret for evt. personalereduktion som følge af skattereformen. Se i øvrigt note til tabel 1.
- 2) Københavns og Frederiksberg Kommuner personaleforbrug er blevet reduceret med det budgetterede personaleforbrug for sygehusvæsen for samme år indtil og med budget 1995 og regnskab 1994. Korrektion af beskæftigelsesordninger tilnærmes for Københavns og Frederiksberg Kommuner frem til 1994.
- 3) Inkl. HUR
- 4) Personaleforbruget i Bornholms Regionskommune er i 2003 fordelt efter fordelingen af forbruget i landets øvrige amts- og primærkommuner.
- 5) Kravet om udarbejdelse af en personaleoversigt i forbindelse med budgettet bortfaldt fra og med budget 2003.

Bilag 6 Tabel 1: Kommunale meropgaver 2003-2004⁽¹⁾

Mio. kr.	Sektor		Parter			I alt
	Amts-kommunal	Primær-kommunal	Amts-kommuner	Primær-kommuner	Kbh. og Frb. Kommuner	
Budget 2003 til regnskab 2003 (03-pl)						
Meropgaver service	291,3	-85,9	256,7	-75,7	24,4	205,4
Meropgaver nettodrift	292,6	2,0 ⁽²⁾	257,8	1,8	35,0	294,6

Kilde: Meropgaver service er opgjort af Finansministeriet. Meropgaver nettodrift er fra KL's budgetvejledning 2004.

Noter:

- (1) Indenrigsministeriet anvender en særskilt opgørelse i forbindelse med kommunal udligning og generelle tilskud.
- (2) Der er foretaget en korrektion på 90,6 mio. kr. vedr. efterregulering af grundtakstmodel og overgangsordning i forbindelse med grundtakstmodellen.

Bilag 6 Tabel 2: Meropgaver på serviceområderne fordelt på hovedkonti, budget-regnskab 2003				
Mio. kr. /2003-pl	Primær-kommuner	Amts-kommuner	Kbh. og Frb. Kommuner	I alt
0. Byudvikl., bolig- og miljøforanstalt.	-33,8	-3,4	-5,0	-42,2
1. Forsyningsvirksomheder m.v	0,0	0,0	0,0	0,0
2. Trafik og infrastruktur	0,0	0,0	0,0	0,0
3. Undervisning og kultur	4,5	-27,2	-3,1	-25,8
4. Sygehusvæsen og sygesikring	0,0	65,6	8,8	74,4
5. Socialvæsen	-50,5	211,7	21,7	182,9
6. Administration	4,1	10,1	1,9	16,2
I alt	-75,7	256,7	24,4	205,4

Kilde: Opgørelser fra Finansministeriet

Bilag 7

Opgørelse af den kommunale pris- og lønudvikling 2002-2003

Den kommunale pris- og lønudvikling 2002-2003 kan opgøres som angivet i oversigten nedenfor.

Kommunal pris- og lønudvikling 2002-2003

Pct.	Amtskommuner	Primærkommuner	København og Frederiksberg	Hele landet
Pris	1,76	2,75	2,33	2,45
Overførsler	-1,34	3,25	1,90	1,47
Løn	3,83	3,90	3,85	3,88
Sammenvejet	2,4	3,5	3,1	3,1

1. Generelt om metode

Opgørelsen er foretaget på baggrund af principperne udstukket i rapporten fra arbejdsgruppen vedrørende den kommunale pris- og lønudvikling fra februar 1999. Metoden er endvidere den samme som sidste år med enkelte justeringer vedrørende fordelingsnøglen for HUR og håndtering af Bornholms Regionskommune, jf. nedenfor.

HS er medregnet som en integreret del af Københavns og Frederiksberg Kommuner økonomi. Udgifterne til HS indgår således i opgørelsen af lønudviklingen samt i vægtberegningen.

HUR er medregnet i opgørelsen efter fordelingsnøglen 69 pct. til amtskommunerne og 31 pct. til Københavns og Frederiksberg Kommuner svarende til bidragsfordelingen i 2003. Sidste år blev der anvendt en 70/30-nøgle.

Endelig er Bornholms Regionskommune fordelt mellem primær- og amtskommuner i vægtberegningen. Bornholms Regionskommunes udgifter i 2003 er således for hver enkel art fordelt mellem primær- og amtskommuner med en nøgle svarende til den andel, som henholdsvis primær- og amtskommunernes udgifter udgør i forhold til de samlede kommunale ud-

gifter, ekskl. Bornholms Regionskommune samt Københavns og Frederiksberg Kommuner. I fordelingen af Bornholms Regionskommunes elevtal i 2003 på primær- og amtskommuner til brug for korrektion vedrørende Arbejdsgivernes Elevrefusion (AER), jf. nedenfor, er der anvendt en 68/32-nøgle svarende til primær- og amtskommunernes andel af udgifterne under art 1 (lønninger). I opgørelsen af fordelingsnøgler er 69 pct. af HUR's udgifter medregnet som amtskommunale udgifter.

2. Opgørelse af lønudviklingen

Lønudviklingen opgøres med udgangspunkt i den procentvise stigning i lønsummen fra 2002 til 2003, hvor lønsummen i 2003 er fremkommet ved en standardberegning, der fastholder beskæftigelsen og fordelingen af ansatte på løntrin og "stedtillægsområder" i forhold til 2002. Den beregnede lønsum for 2003 fremkommer således ved at gange en fremskrevet årsløn fordelt på skalatrin og "stedtillægsområder" i 2002 med antallet af fuldtidsbeskæftigede i 2002. Herefter summeres over samtlige løntrin og "stedtillægsområder". Metoden neutraliserer virkningerne af beskæftigelsesmæssige og anciennitetsmæssige ændringer.

Den generelle lønudvikling opgøres af Det Fælleskommunale Løndatakontor (FLD).

Den generelle lønudvikling er efterfølgende korrigeret for udbetalinger fra AER i 2003. Arbejdsgiverbidraget vedrørende AER var uændret fra 2002 til 2003 og giver således ikke anledning til korrektioner. Endelig er lønudviklingen korrigeret for ændringer i arbejdsmiljøafgiften, hvor der ikke er opkrævet arbejdsmiljøafgift for 2003, idet lov om en generel arbejdsmiljøafgift er ophævet med virkning fra og med 1. januar 2003.

3. Opgørelse af prisudviklingen

Prisudviklingen er opgjort ud fra en række prisindeks for hver art og udgiftsvægte for 2003, således at der etableres en samlet regnskabsmæssig vægtet prisudvikling. Prisindekset for medicinudgifterne med 1995 som basisår er fastsat til 75,5 i 2002 og 69,7 for 2003 efter et DDD-baseret prisindeks fra Lægemiddelstyrelsen. Øvrige prisindeks, som indgår i opgørelsen, er opgjort af Danmarks Statistik.

4. Opgørelse af udviklingen i overførsler

Opgørelsen af udviklingen i overførsler til personer opdeles i tre områder: Overførsler til sygesikring, overførsler på sociale områder samt boligstøtte og boligydelse. "Prisindekset" for overførsler til sygesikring opgøres som en sammenvejning af prisudviklingen for udgifter til lægehjælp og medicin.

Prisudviklingen for lægehjælp er opgjort til 2,7 pct. fra 2002 til 2003. Endvidere er det DDD-baserede prisindeks for medicinudgifterne med 1995 som basisår fastsat til 75,5 i 2002 og 69,7 for 2003, jf. ovenfor. Satsreguleringsprocenten i 2003, der er anvendt som "prisindeks" for overførsler på sociale områder, er opgjort til 3,2 pct., mens tilpasningsprocenten i 2003, der er anvendt som "prisindeks" for overførsler på boligområdet, er opgjort til 3,5 pct.

Den samlede "prisudvikling" for overførsler er efterfølgende opgjort som en sammenvejning af "prisindeksene" for hvert af de tre områder. I sammenvejningen anvendes en løbende vægt for overførsler til sygesikring beregnet ud fra udgifter til sygesikring i regnskab 2003, mens der anvendes faste vægte for overførsler på social- og boligområdet.

Bilag 8

Opgørelse af budgetgarantien, juni 2004

1. Indledning

I forbindelse med kommuneaftalen med KL i sommeren 2002 blev det vedtaget at overgå til en ny model for opgørelse af budgetgarantien. Overgangsordningen er gennemført med undtagelse af, at enkelte overgangsbeløb indgår ved beregningen af efterreguleringen vedr. budgetgarantien for 2003.

I medfør af den ny model bliver der i 2004 opgjort en efterregulering vedr. 2003, en permanent opregulering af bloktilskuddet på baggrund af udgiftsudviklingen frem til 2003 og en foreløbig budgetgaranti for den skønnede udgiftsudvikling for perioden 2003 til 2005.

Endvidere foretages en midtvejsregulering af budgetgarantien vedr. 2004 samt en korrektion vedr. budgetgarantien for 2001-2002.

Efterreguleringen samt den permanente opregulering af budgetgarantien vedr. 2003 er beskrevet i kapitel 2. Den foreløbige budgetgaranti vedr. udgiftsudviklingen 2003-2005 er beskrevet i kapitel 3. Midtvejsreguleringen vedr. budgetgarantien 2004 er beskrevet i kapitel 4 og endelig beskrives kapitel 5 korrektionen vedr. budgetgarantien for 2001-2002.

Den korrigerede opgørelse af budgetgarantien for 2001-2002 er opgjort på grundlag af de kommunale regnskaber for 2001 og 2002 som opgjort af Danmarks Statistik samt særskilt indsamlede oplysninger vedrørende regnskab 2001. Udgifterne i 2003 er opgjort på grundlag af Danmarks Statistiks regnskabstal, mens de budgetgaranterede udgifter i 2004 og 2005 er opgjort på baggrund af skøn fra de berørte ministerier.

I opgørelsen er regnet med en pris- og lønudvikling på 2,5 pct. for 2001-2002, 3,1 pct. for 2002-2003, 3,2 pct. for 2003-2004 og 2,3 pct. for 2004-2005. Det anvendte skøn for satsreguleringsprocenten for 2005 er 2,0 pct.

2. Budgetgarantien 2003

Op- og efterreguleringen af budgetgarantien for 2003 er foretaget på baggrund af den udsendte vejledning om opgørelse af den kommunale budgetgaranti for 2003. Det er i denne vejledning angivet specifikt, hvilke konti, der indgår i opgørelsen.

Der er foretaget flere ændringer i forhold til vejledningen vedr. opgørelsen af budgetgarantien 2001-2002. Ændringerne vedrører dels udgifterne indenfor Beskæftigelsesministeriets område og dels indenfor Integrationsministeriets område.

På Beskæftigelsesministeriets område skyldes ændringerne justeringer i den kommunale kontoplan samt justeringer i forhold til de gældende refusionsprocenter på de enkelte omfattede funktioner.

På Integrationsministeriets område skyldes ændringerne, at områder under funktion 5.61 introduktionsprogram mv., som ikke er omfattet af budgetgarantien af enkelheds hensyn tidligere blev indregnet i budgetgarantien. Det havde i princippet ingen betydning, da områderne var omfattet af 100 pct's refusion. Denne refusion er imidlertid blevet nedsat til 75 pct. refusion, hvilket har betydet, at det i vejledningen er blevet præciseret, at alene de budgetgaranterede områder indgår ved beregning af budgetgarantien. Endvidere har ændringer i reglerne vedr. grundtilskud for udlændinge medført nogle justeringer på funktion 5.60.

Efterreguleringen vedr. 2003

Opgørelsen af efterreguleringen vedr. den endelige budgetgaranti for 2003 fremgår af tabel 2.1 nedenfor.

Hvis overgangsordningen til den ny model for opgørelsen af budgetgarantien var blevet fuldt gennemført ved opgørelsen i 2003 ville efterreguleringen i år være blevet opgjort som de faktiske udgifter i 2003 fratrukket de skønnede udgifter anvendt ved beregningen af midtvejsreguleringen vedr. 2003 i sommeren 2003.

I forbindelse med forhandlingerne om kommunernes økonomi for 2004 i juni 2003 blev de beløb, der skulle indgå i budgetgarantien som resultat af overgangsordningen imidlertid afløst af en såkaldt a conto midtvejsregulering på 700 mio. kr. I forbindelse med efterreguleringen af den endelige budgetgaranti for 2003 – i 2004 - skulle så korrigeres for dette beløb.

Det betyder at efterreguleringen af budgetgarantien for 2003 inklusiv korrektionen vedr. a conto afregningen beregnes som:

- + efterreguleringen efter den ny model
- + faktiske udgifter 2003
- skønnede udgifter for 2003 (opgjort i 2003)

- + korrektionen vedr. a conto midtvejsreguleringen
 - + det oprindelige overgangsbeløb vedr. midtvejsreguleringen, svarende til
 - + skønnede udgifter for 2003 (opgjort i 2003)
 - de faktiske udgifter i 2001
 - + neutraliseringsbeløb vedr. beløb der tidligere var blevet lagt ind i bloktilskuddet efter den tidligere budgetgaranti model
 - det i 2003 udbetalte a conto beløb

Da de skønnede udgifter vedr. 2003 (opgjort i 2003) tillægges ved efterreguleringen, men fratrækkes ved korrektionen vedr. a conto beløbet kan den samlede efterregulering af budgetgarantien for 2003 inklusiv korrektionen vedr. a conto afregningen enklere beregnes som:

- + faktiske udgifter 2003
- faktiske udgifter 2001
- + neutraliseringsbeløb vedr. beløb der tidligere var blevet lagt ind i bloktilskuddet efter den tidligere budgetgaranti model
- det i 2003 udbetalte a conto beløb

Herved tages også hensyn til den i kapitel 5 omtalte korrektion vedr. opgørelsen af udgifterne for 2001. I notatet vedr. opgørelsen af budgetgarantien, juni 2003 gøres således også opmærksom på, at de reviderede 2001 oplysninger skal anvendes ved efterreguleringen vedr. 2003.

Hermed resulterer efterreguleringen af budgetgarantien inkl. korrektionen vedr. a conto midtvejsreguleringen i en reduktion af bloktilskuddet i 2005 på 86,6 mio. kr., som det fremgår af tabel 2.1.

Tabel 2.1. Efterregulering af budgetgarantien 2003 inkl. korrektion vedr. a conto midtvejsreguleringen

Mio. kr. i 2005 pl.	Efterregulering i 2005
Merudgift 2001-2003 (19.862,8 - 18.138,0)	1.724,8
Overgangsordning (-476,5 + 13,2 - 609,1)	- 1.072,4
A conto (udbetalt i 2003)	- 739,0
Efterregulering vedr. 2003 i alt	- 86,6

Note: I tabellen kan afrunding medføre, at tallene ikke summer til totalen

I notatet vedr. opgørelsen af budgetgarantien, juni 2003 beskrives overgangsordningen og herunder neutraliseringsbeløbene mere udførligt, og der henvises hertil for en nærmere gennemgang heraf.

Opreguleringen vedr. 2003

I overensstemmelse med den ny model for opgørelse af budgetgarantien foretages der endvidere en permanent opregulering af bloktilskuddet. Den permanente opregulering for udviklingen i de budgetgaranterede udgifter fra 2002 til 2003 er 1.020,7 mio. kr., som det fremgår af tabel 2.2.

Tabel 2.2. Permanent opregulering for udviklingen 2002-2003

Mio. kr. i 2005 pl.	Opgørelse af 2002	Opgørelse af 2003	Merudgift i 2003
Permanent opregulering for udviklingen 2002-2003	18.842,1	19.862,8	1020,7

Note: I tabellen kan afrunding medføre at tallene ikke summer til totalen

3. Foreløbig budgetgaranti 2003-2005

Skønnet for udviklingen i de kommunale udgifter på de budgetgaranterede områder for 2003-2005 er foretaget af de berørte ministerier. Skønne er bl.a. drøftet på et møde i Indenrigs- og Sundhedsministeriet mellem de statslige parter i arbejdsgruppen vedr. budgetgaranti den 27. april 2004 og på to møder med deltagelse af såvel statslige som kommunale parter i arbejdsgruppen, dvs. med repræsentanter fra Kommunernes Landsforening, Københavns og Frederiksberg Kommuner, Socialministeriet, Beskæftigelsesministeriet, Integrationsministeriet, Undervisningsministeriet samt Indenrigs- og Sundhedsministeriet. De to møder blev afholdt henholdsvis den. 4. og den 24. maj 2004.

Tabel 3.1. Foreløbige budgetgaranti 2003-2005, inklusiv ledighedsydelse

Mio. kr. i 2005 pl.	Budgetgaranterede udgifter 2005 inkl. ledighedsydelse	Budgetgaranterede udgifter 2003 inkl. ledighedsydelse	Foreløbige 2003-2005
Foreløbige 2003-2005	21.920,9	20.360,6	1.560,3

Note: I tabellen kan afrunding medføre, at tallene ikke summer til totalen.

Den skønnede udvikling i de kommunale netdriftsudgifter på de budgetgaranterede områder for 2003-2005 er 1.560,3 mio. kr., som gengivet i tabel 3.1. nedenfor. Udviklingen er beregnet som merudgifterne på de budgetgaranterede områder inklusiv ledighedsydelse. Opgørelsen af udgifterne omfattet af budgetgarantien i 2003 adskiller sig her fra opgørelsen i foregående kapitel, ved at ledighedsydelsen er omfattet ved beregningen af den foreløbige budgetgaranti.

4. Midtvejsregulering vedr. 2004

Det blev i efteråret aftalt, at der skulle foretages en midtvejsregulering vedr. de budgetgaranterede udgifter for 2004. Midtvejsreguleringen beregnes som de skønnede udgifter i 2004 opgjort i juni 2004 fratrukket de skønnede udgifter i 2004 opgjort i juni 2003 og anvendt ved opgørelsen af den foreløbige budgetgaranti vedr. 2004 i juni 2003.

Skønnet for de kommunale udgifter på de budgetgaranterede områder for 2004 er foretaget af de berørte ministerier. Skønnene er jf. ovenstående bl.a. drøftet på to møder i Indenrigs- og Sundhedsministeriet med deltagelse af bl.a. de relevante kommunale parter.

Midtvejsreguleringen er på baggrund heraf opgjort til 443,0 mio. kr. som det fremgår af tabel 4.1.

Tabel 4.1. Foreløbig budgetgaranti 2004 (skøn juni 2004) - 2004 (skøn juni 2003)

Mio. kr. i 2004 pl	Midtvejsskøn for 2004 (foretaget juni 04)	Foreløbigt skøn for 2004 (foretaget juni 2003)	Midtvejsregulering vedr. 2004
Midtvejsregulering vedr. 2004	20.689,4	20.246,5	443,0

Note: I tabellen kan afrunding medføre, at tallene ikke summer til totalen.

5. Korrektion vedr. op- og efterregulering vedr. budgetgarantien 2001-2002

Der blev med virkning fra regnskab 2002 indført nogle ændringer af konteringsreglerne i det kommunale budget- og regnskabssystem med henblik på at forbedre opgørelsen af driftsudgifterne i forbindelse med aktivering af kontanthjælpsmodtagere til brug for opgørelsen af budgetgarantien. Da budgetgarantien opgøres på grundlag af udviklingen i udgifterne fra år til år var det ved opgørelsen af den endelige budgetgaranti for 2001-2002 i 2003 nødvendigt for regnskabsår 2001 at foretage en særskilt indberetning af udgifter opgjort efter de nye konteringsregler gældende fra og med regnskab 2002.

Som anført i indledningen blev der efter den endelige opgørelse af budgetgarantien i 2003 meddelt nogle korrektioner til de anvendte regnskabs-tal. Som følge deraf blev det besluttet, som det fremgår af § 4 stk. 4. i bekendtgørelsen vedr. opgørelse af den kommunale budgetgaranti, i 2004 at opgøre en ekstraordinær korrektion vedr. op- og efterreguleringen vedr. budgetgarantien for 2001-2002 på baggrund af reviderede regnskaber for 2001. I bekendtgørelsen er anført at reguleringen afregnes i 2005. Afregningen er imidlertid fremrykket til 2004 dels pga., at det i efteråret blev aftalt at foretage en midtvejsregulering i 2004, og dels pga. at dette sikrer tidsmæssig overensstemmelse mellem den oprindelige op- og efterregulering vedr. 2001-2002 og korrektionen heraf i bloktilskuddet.

Der er ikke umiddelbart hjemmel til midtvejsreguleringen eller fremrykning af korrektionen i bekendtgørelsen vedr. opgørelse af den kommunale budgetgaranti. Denne hjemmel vil blive tilvejebragt i aktstykket.

Ved den endelige opgørelse af de reviderede regnskabsoplysninger vedr. 2001 blev det fundet at udgifterne var 30,0 mio. kr. højere end det udgiftsniveau der blev anvendt ved opgørelsen i juni 2003. Det betyder, at udviklingen i de budgetgaranterede udgifter fra 2001 til 2002 var 30,0 mio. kr. lavere end antaget ved opgørelsen i juni 2003. På baggrund heraf indgår i 2004 en ekstraordinær efterregulering af budgetgarantien på -30 mio. kr. samt i 2004 og frem en permanent opregulering af bloktilskuddet på -30, 0 mio. kr., som angivet i tabel 5.1.

Metoden for indberetningen af særlige regnskabsoplysninger vedr. 2001 og korrektionen heraf er nærmere beskrevet i appendiks.

Tabel 5.1. Ekstraordinær op- og efterregulering af budgetgaranti 2001-2002

Mio. kr. i 2004 pl	Budgetgarante- rede udgifter 2001 – opgjort i juni 2003	Budgetgarante- rede udgifter 2001 – opgjort i juni 2004	Op- og efterregulering i 2004
Ekstraordinær permanent opregulering af 2001-2002	17.700,2	17.730,2	-30,0
Ekstraordinær efterregulering af 2001-2002	17.700,2	17.730,2	-30,0
Op- og efterregulering i 2004 i alt			-60,0

Note: I tabellen kan afrunding medføre, at tallene ikke summer til totalen.

Appendiks

Særlige regnskabsoplysninger vedrørende 2001

Budget- og regnskabsgruppen besluttede i 2001 at ændre konteringsreglerne i det kommunale budget- og regnskabssystem for at forbedre opgørelsen af budgetgarantien. I den forbindelse blev det nødvendigt at indhente særskilte regnskabsoplysninger vedr. 2001 til brug for beregningen af budgetgarantien 2001-2002.

På baggrund af manglende og mangelfulde indberetninger, samt på baggrund af at der indkom korrektioner til indberettede tal sideløbende og efter den endelige opgørelse i juni 2003, blev det besluttet, at opgøre et bedste skøn for de budgetgaranterede udgifter vedr. 2001 til anvendelse ved beregningerne i 2003. Endvidere blev det besluttet i 2004 at opgøre de budgetgaranterede udgifter i 2001 endeligt, og korrigere op- og efterreguleringerne vedr. 2001-2002 i overensstemmelse hermed.

Ved beregningen af de endelige budgetgaranterede udgifter i 2001 – i juni 2004 - indgår reviderede regnskabsoplysninger fra 465 kommuner, hvoraf 24 mangler revisionspåtegninger. På baggrund heraf er foretaget en opregning af udgifterne for de 10 kommuner, som ikke har indsendt regnskabsoplysninger. Ved opregningen er det endeligt opgjorte (betalingspligtige) befolkningstal for 2001 anvendt som opregningsfaktor.

Endvidere er der i forhold til opgørelsen foretaget i juni 2003 foretaget en korrektion vedr. indregningen af tilskud vedrørende produktionsskoler og tilskud fra EU.

Samlet set bevirker korrektionen af regnskabstallene vedr. 2001 en stigning i de beregnede udgifter på 27,5 mio. kr., svarende til 30,0 mio. kr. i 04-pl.

Bilag 9: Oversigt over regnskab 2001 ⁽¹⁾					
Mio. kr.	Amts-komm.	Primær-komm.	Kbh. Komm.	Frb. Komm.	Hele landet
Driftsudgifter	95.284	213.535	38.316	5.691	352.827
Anlægsudgifter	2.949	13.876	1.962	364	19.152
Bruttoudgifter	98.234	227.411	40.278	6.055	371.978
Driftsindtægter	-19.403	-51.730	-12.560	-1.129	-84.821
Anlægsindtægter	-404	-3.809	-485	-72	-4.770
Refusioner	-544	-26.056	-3.337	-475	-30.412
Net.udg. ex. moms	77.882	145.816	23.897	4.380	251.974
Moms drift	3.500	6.095	824	143	10.563
Moms anlæg	657	1.937	213	57	2.864
Net.udg. incl. moms	82.039	153.848	24.935	4.580	265.401
Renteudgifter	325	1.613	570	69	2.577
Renteindtægter	-527	-1.784	-338	-74	-2.724
Nettorenteudgifter	-202	-171	232	-5	-147
Skatter					
Forskuksbeløb	-61.344	-108.148	-18.674	-4.208	-192.373
Afregning vedr.1999	274	145	0	-87	332
Komm. andel af ind-drv. indk.skat.rest.	-125	-340	-83	-20	-568
Afregn. indk.skatte-Restancer	143	360	90	19	612
Afregn. vedr. tidl. år	-127	-198	75	-4	-254
Forsk.beløb af pens.ordn.	0	-1.949	-122	-41	-2.112
Selskabsskat	0	-3.527	-821	-54	-4.402
Grundskyld	-4.349	-6.196	-1.468	-189	-12.202
Ejendomsværdiskat	-2.839	-5.575	-390	-142	-8.946
Andre ejendomsskat.	-127	-1.638	-799	-69	-2.633
Øvr. skatter/afgifter	-93	-538	-87	-13	-731
Afregn. skrå skattel.	184	104	38	0	326
Skatter i alt	-68.402	-127.501	-22.241	-4.807	-222.951
Generelle tilskud	-12.404	-21.190	-4.997	160	-38.431
Finansieringsunderskud (+)	1.030	4.986	-2.071	-72	3.873
Finansieret ved:					
Afdrag på lån	367	3.392	2.146	125	6.030
Optagne lån	-708	-6.658	-800	-149	-8.315
Finansforskydning(2)	-217	-693	24	76	-810
Likviditetsforøgelse (+)(3)	-473	-1.027	700	21	-778

Kilde: Oplysninger fra Danmarks Statistik samt momsoplysninger fra Indenrigs- og Sundhedsministeriet.

- Noter:**
- 1) Hovedstadens Udviklingsråd er fordelt på amtskommuner, Kbh. og Frb. kommune
 - 2) I finansforskydningerne indgår differencen mellem bidraget til momsudligningsordningen og momsudgifterne.
 - 3) Likviditetsforøgelsen er beregnet som summen af finansieringsunderskud, afdrag på lån, optagne lån og finansforskydninger.

Bilag 10: Oversigt over regnskab 2002 ⁽¹⁾					
Mio. kr.	Amts-komm.	Primær-komm.	Kbh. Komm.	Frb. Komm.	Hele Landet
Driftsudgifter	97.495	225.591	38.470	6.008	367.565
Anlægsudgifter	2.761	14.032	2.535	361	19.689
Bruttoudgifter	100.256	239.623	41.005	6.368	387.253
Driftsindtægter	-22.247	-50.017	-9.455	-1.269	-82.989
Anlægsindtægter	-312	-4.281	-765	-29	-5.387
Refusioner	-554	-27.971	-4.028	-511	-33.065
Net.udg. ex. Moms	77.143	157.355	26.757	4.559	265.814
Moms drift	3.778	6.306	876	149	11.110
Moms anlæg	602	1.901	206	48	2.758
Net.udg. incl. moms	81.524	165.563	27.839	4.755	279.681
Renteudgifter	311	1.579	469	66	2.426
Renteindtægter	-450	-1.751	-336	-64	-2.602
Nettorenteudgifter	-139	-172	133	2	-176
Skatter					
Forskuksbeløb	-64.298	-113.625	-19.562	-4.448	-201.933
Afregning vedr. 2000	-184	-450	-1.008	-145	-1.787
Komm. andel af ind- drv. indk.skat.rest.	-217	-563	-172	-17	-970
Afregn. indk.skatte- restancer	224	557	182	20	983
Afregn. vedr. tidl. år	-112	-89	-54	1	-254
Forsk.beløb af pens.ordn.	0	-2.425	-152	-48	-2.626
Selskabsskat	0	-2.847	-708	-55	-3.611
Grundskyld	-4.663	-6.536	-1.606	-203	-13.008
Ejendomsværdiskat	-3.241	-6.427	-524	-166	-10.358
Andre ejendomsskat.	-131	-1.705	-890	-77	-2.803
Øvr. skatter/afgifter	-113	-961	-85	-33	-1.192
Afregn. skrå skattel.	111	76	0	0	186
Skatter i alt	-72.625	-134.995	-24.580	-5.171	-237.372
Generelle tilskud	-9.436	-28.663	-4.806	181	-42.724
Finans.underskud (+)	-676	1.732	-1.414	-233	-591
Finansieret ved:					
Afdrag på lån	1.114	4.646	1.793	617	8.170
Optagne lån	-1.883	-8.950	-622	-645	-12.101
Finansforskydninger ⁽²⁾	2.116	1.237	23	210	3.586
Likviditetsforøgelse (+) ⁽³⁾	-671	1.334	221	51	935

Kilde: Oplysninger fra Danmarks Statistik samt momsoplysninger fra Indenrigs- og Sundhedsministeriet.

Noter: 1) Hovedstadens Udviklingsråd er fordelt på amtskommuner, Kbh. og Frb. kommuner
2) + 3) Som bilag 9.

Bilag 11: Oversigt over regnskab 2003 ^(1,4)					
Mio. kr.	Amts- kommuner	Primær- kommuner	Kbh. Kommune	Frb. Kommune	Hele Landet
Driftsudgifter	102.226	236.051	40.142	6.076	384.495
Anlægsudgifter	2.712	15.141	2.329	414	20.595
Bruttoudgifter	104.937	251.192	42.471	6.489	405.090
Driftsindtægter	-23.340	-52.057	-9.624	-946	-85.968
Anlægsindtægter	-310	-4.817	-668	-40	-5.835
Refusioner	-546	-29.447	-4.005	-539	-34.537
Nettoudgifter ekskl. moms	80.741	164.870	28.174	4.965	278.750
Moms drift	3.850	6.427	887	149	11.313
Moms anlæg	600	1.855	203	64	2.721
Nettoudgifter inkl. moms	85.191	173.152	29.264	5.178	292.784
Renteudgifter	349	1.408	364	42	2.163
Renteindtægter	-407	-1.405	-383	-58	-2.253
Nettorenteudgifter	-58	3	-20	-16	-90
Skatter					
Forskudsbeløb	-67.825	-119.365	-20.668	-4.789	-212.647
Afregning vedr. 1999 Komm. andel af inddrev- ne	3	-49	0	0	-46
indkomstskatterestancer	-8	-32	0	0	-39
Afregning af indkomstskatterestancer	8	30	0	0	38
Afregn. vedr. tidligere år	-3	7	0	0	4
Forskelsb. af pensions ordning	0	-1.466	-139	-43	-1.647
Selskabsskat	0	-3.647	-1.179	-67	-4.893
Grundskyld	-5.067	-7.155	-1.870	-234	-14.325
Ejendomsværdiskatter	-3.362	-6.654	-532	-176	-10.723
Andre ejendomsskatter	-139	-1.742	-1.062	-86	-3.029
Øvrige skatter/afgifter	-74	-893	-60	-21	-1.048
Afregn. skrå skatteloft	128	97	0	0	225
Skatter i alt	-76.339	-140.869	-25.509	-5.414	-248.131
Generelle tilskud	-9.181	-28.844	-5.246	227	-43.043
Finansieringsunderskud (+)	-386	3.442	-1.511	-25	1.521
Finansieret ved:					
Afdrag på lån	1.542	5.345	1.321	456	8.663
Optagne lån	-1.977	-9.064	0	-534	-11.575
Finansforskydninger ⁽²⁾	-171	-1.894	38	43	-1.983
Likviditetsforøgelse ⁽³⁾ (+)	-992	-2.170	-152	-61	-3.375

Kilde: Oplysninger fra Danmarks Statistik samt momsoplysninger fra Indenrigs- og Sundhedsministeriet.

Noter: 1) Hovedstadens Udviklingsråd er fordelt på amtskommuner, Kbh. og Frb. Kommuner 2) og 3) som i bilag 9.

4) Bornholms Regionskommune er fordelt på amts- og primærkommuner i overensstemmelse med aftale mellem ARF og KL om fordeling i forbindelse med kommuneforhandlingerne.

Bilag 12 Oversigt over budget 2002 ⁽¹⁾					
Mio. kr.	Amts- komm.	Primær- komm.	Kbh. Komm.	Frb. Komm.	Hele landet
Driftsudgifter	91.491	218.874	37.508	5.968	353.840
Anlægsudgifter	3.201	12.729	2.500	381	18.812
Bruttoudgifter	94.692	231.604	40.008	6.349	372.652
Driftsindtægter	-17.975	-45.166	-8.485	-1.222	-72.847
Anlægsindtægter	-207	-3.248	-515	-53	-4.023
Refusioner	-563	-27.684	-4.094	-509	-32.851
Net.udg. ex. moms	75.947	155.506	26.913	4.565	262.931
Moms drift	3.134	5.828	936	146	10.043
Moms anlæg	733	1.829	191	64	2.817
Net.udg. incl. moms	79.814	163.163	28.040	4.775	275.791
Renteudgifter	293	1.516	500	76	2.383
Renteindtægter	-387	-1.367	-297	-46	-2.096
Nettorenteudgifter	-95	149	203	30	287
Skatter					
Forskudsbeløb	-64.303	-113.612	-19.562	-4.450	-201.927
Afregning vedr. 2000	111	-387	-79	-109	-463
Komm. andel af inddrevne Indkomstskatterestancer	-88	-227	-76	-25	-416
Afregn. indkomst- skatterestancer	106	271	80	17	474
Afregn. vedr. tidl. år	-455	50	4	-3	-403
Pensionsafgifter	0	-2.621	-152	-49	-2.822
Selsskabsskat	0	-2.853	-708	-55	-3.616
Grundskyld	-4.671	-6.553	-1.600	-202	-13.026
Ejendomsværdiskat	-3.185	-6.386	-457	-169	-10.197
Andre ejendomsskat.	-127	-1.723	-875	-80	-2.805
Øvr. skatter/afgifter	-54	-652	-94	-32	-831
Afregn. skrå skatteloft	137	81	0	0	218
Skatter i alt	-72.528	-134.612	-23.519	-5.155	-235.814
Generelle tilskud	-7.615	-27.666	-5.185	227	-40.240
Finansieringsunderskud (+)	-423	1.034	-462	-124	24
Finansieret ved:	0	0	0	0	0
Afdrag på lån	986	2.870	1.416	132	5.404
Optagne lån	-1.452	-5.913	-360	-207	-7.932
Finansforskydninger ²⁾	882	1.943	327	149	3.302
Likviditetsforøgelse (+)	8	65	-921	49	-798

Kilde: Oplysninger fra Danmarks Statistik samt momsoplysninger fra Indenrigs- og Sundhedsministeriet.

Noter: 1) Hovedstadens Udviklingsråd er fordelt på amtskommuner, Kbh. og Frb. Kommuner.
2) I finansforskydningerne indgår differencen mellem bidraget til momsudligningsordningen og momsudgifterne.

Bilag 13 Oversigt over budget 2003 ^(1,2,3)					
Mio. kr.	Amts-komm.	Primær-komm.	Kbh's Komm.	Fr.berg Komm.	Hele Landet
Driftsudgifter	96.689	228.734	40.259	6.249	371.931
Anlægsudgifter	2.784	12.809	2.824	490	18.907
Bruttoudgifter	99.473	241.543	43.083	6.739	390.838
Driftsindtægter	-19.082	-46.956	-9.816	-1.239	-77.093
Anlægsindtægter	-154	-2.973	-523	-55	-3.705
Refusioner	-512	-29.645	-4.206	-520	-34.883
Net. udg. ex. moms	79.725	161.968	28.539	4.925	275.157
Moms drift	3.638	5.834	1.127	144	10.743
Moms anlæg	605	1.728	0	106	2.439
Net. udg. incl. moms	83.968	169.531	29.666	5.174	288.339
Renteudgifter	330	1.603	421	78	2.431
Renteindtægter	-311	-1.335	-301	-46	-1.993
Nettorenteudgifter	19	268	120	32	438
Skatter					
Forskuksbeløb	-67.840	-119.365	-20.668	-4.789	-212.662
Pensionsafgifter	0	-2.089	-139	-43	-2.270
Selskabsskat	0	-3.639	-1.179	-67	-4.884
Grundskyld	-5.091	-7.188	-1.845	-235	-14.358
Ejendomsværdiskat	-3.367	-6.623	-532	-176	-10.698
Andre ejendomsskatter	-105	-1.807	-1.077	-92	-3.081
Øvr. skatter/afgifter	-58	-166	-38	-24	-286
Afregn. skrå skatteloft	126	98	0	0	224
Skatter i alt	-76.334	-140.779	-25.477	-5.424	-248.014
Generelle tilskud	-8.734	-28.435	-5.060	261	-41.967
Finans. underskud (+)	-1.081	585	-751	43	-1.205
Finansieret ved:					
Afdrag på lån	1.083	2.783	1.266	441	5.574
Optagne lån	-1.597	-5.346	-953	-572	-8.468
Finansforskydninger ⁴⁾	1.410	1.808	432	126	3.775
Likv. forøgelse (+)	185	170	7	-38	324

Kilde: Oplysninger fra Danmarks Statistik samt momsoplysninger fra Indenrigs- og Sundhedsministeriet.

Note: 1) Der er foretaget en opdatering af tabellen i forhold til "Det kommunale regnskab 2002" i medfør af ændret fordeling af Bornholms Regionskommune og opdatering med data fra Danmarks Statistik.

2) Hovedstadens Udviklingsråd er fordelt på amtskommuner, Kbh. og Frb. kommuner.

3) Bornholms Regionskommune er fordelt på amts- og primærkommuner i overensstemmelse med aftale mellem ARF og KL om fordeling i forbindelse med kommuneforhandlingerne.

4) I finansforskydningerne indgår differencen mellem bidraget til momsudligningsordningen og momsudgifterne.

Bilag 14: Oversigt over budget 2004 ⁽¹⁾⁽²⁾					
Mio. kr.	Amts-komm.	Primær-komm.	Kbh. Komm.	Frb. Komm.	Hele Landet
Driftsudgifter	102.802	239.927	42.034	6.518	391.281
Anlægsudgifter	3.305	13.875	2.985	383	20.549
Bruttoudgifter	106.107	253.802	45.019	6.901	411.830
Driftsindtægter	-20.882	-47.893	-9.957	-1.245	-79.978
Anlægsindtægter	-280	-2.966	-414	-71	-3.730
Refusioner	-513	-31.447	-4.310	-553	-36.823
Net.udg. ex. moms	84.432	171.497	30.338	5.032	291.299
Moms drift	3.759	6.045	1.129	153	11.085
Moms anlæg	734	2.203	1	83	3.020
Net.udg. incl. moms	88.925	179.744	31.468	5.267	305.405
Renteudgifter	337	1.452	346	72	2.207
Renteindtægter	-264	-1.212	-243	-44	-1.761
Nettorenteudgifter	74	240	104	29	446
Skatter					
Forskuksbeløb	-68.678	-120.792	-21.096	-4.845	-215.412
Afregning vedr. 2001	-182	-547	-503	-110	-1.342
Komm. andel af indrevne indkomstskatrestancer	-61	-282	-93	-24	-459
Afregn. indk. skatterest.	75	315	121	23	534
Afregn. vedr. tidl. år	-403	-176	-20	3	-596
Pensionsafgifter	0	-2.209	-140	-53	-2.402
Selskabsskat	0	-3.193	-860	-84	-4.137
Grundskyld	-5.020	-7.188	-1.809	-227	-14.244
Ejendomsværdiskat	-3.380	-6.777	-658	-201	-11.016
Andre ejendomsskatter	-145	-1.823	-1.101	-92	-3.161
Øvrige skatter/afgifter	-6	-105	-17	-5	-134
Afregn. skrå skatteloft	134	102	0	0	235
Skatter i alt	-77.668	-142.674	-26.173	-5.617	-252.133
Generelle tilskud	-11.472	-34.648	-5.545	145	-51.520
Finansieringsunderskud (+)	-141	2.661	-147	-177	2.197
Finansieret ved:					
Afdrag på lån	559	2.679	1.526	58	4.823
Optagne lån	-1.282	-5.701	-1.318	-54	-8.354
Finansforskydninger ³⁾	938	811	539	126	2.414
Likviditetsforøgelse (+)	-75	-451	-600	46	-1.080

Kilde: Oplysninger fra Danmarks Statistik samt momsoplysninger fra Indenrigs- og Sundhedsministeriet.

Noter: 1) Hovedstadens Udviklingsråd er fordelt på amtskommuner, Kbh. og Frb. kommuner
 2) Bornholms Regionskommune er fordelt på amts- og primærkommuner i overensstemmelse med aftale mellem ARF og KL om fordeling i forbindelse med kommuneforhandlingerne.
 3) I finansforskydningerne indgår differencen mellem bidraget til momsudligningsordningen og momsudgifterne

Bilag 15: Tabel 1 Sektoropdelte hovedoversigter brutto og netto for regnskab 2003			
Amtskommuner opgjort i 1.000 kr.	Udgifter	Indtægter	Nettoudgifter
A. Driftsvirksomhed (inkl. refusion):			
0. Byudvikling, bolig- og miljø	783.314	-269.527	513.787
heraf refusion	0	0	0
1. Forsyningsvirksomheder m.v.	2.353	-2.633	-280
heraf refusion	0	0	0
2. Vejbæsen	4.168.146	-1.648.267	2.519.879
heraf refusion	0	-3.189	-3.189
3. Undervisning og kultur	12.043.941	-3.816.676	8.227.266
heraf refusion	0	-22.931	-22.931
4. Sygehusvæsen og sygesikring	61.766.258	-6.975.282	54.790.976
5. Social- og sundhedsvæsen	18.310.416	-10.754.814	7.555.601
heraf refusion	0	-518.469	-518.469
6. Administration m.v.	5.151.100	-418.947	4.732.153
heraf refusion	0	-1.079	-1.079
Driftsvirksomhed i alt heraf refusion	102.225.527	-23.886.146	78.339.381
		-545.668	-545.668
B. Anlægsvirksomhed:			
0. Byudvikling, bolig- og miljø	87.868	-76.746	11.122
1. Forsyningsvirksomheder m.v.	0	0	0
2. Vejbæsen	644.895	-37.648	607.247
3. Undervisning og kultur	442.246	-9.016	433.230
4. Sygehusvæsen og sygesikring	1.170.719	-91.450	1.079.269
5. Social- og sundhedsvæsen	327.302	-79.949	247.353
6. Administration m.v.	38.654	-15.141	23.513
Anlægsvirksomhed i alt	2.711.684	-309.951	2.401.734
C. Renter	349.467	-407.438	-57.971
D. Finansforskydninger			
Forøgelse af likvide aktiver	880.771	0	880.771
Øvrige finansforskydninger	546.764	-733.665	-186.901
Finansforskydninger i alt	1.427.535	-733.665	693.871
E. Afdrag på lån	1.541.737	0	1.541.737
Sum (A+B+C+D+E)	108.255.951	-25.337.200	82.918.752
F. Finansiering:			
Forbrug af likvide aktiver	0	59.625	59.625
Optagne lån (8.63-8.76)	0	-1.976.823	-1.976.823
HUR (8.79)	879.390	-879.390	0
Tilskud og udligning (8.80-8.86)	8.497	-9.189.052	-9.180.555
Udligning af moms (8.87 gr. 03)	4.459.614	0	4.459.614
Skatter (8.90-8.96)	23.620	-76.362.313	-76.338.693
Finansiering i alt	5.371.121	-88.347.952	-82.976.831
Balance	113.627.072	-113.685.152	-58.080

Kilde: Oplysninger i bilag 15 er fra Danmarks Statistik. **Bemærkning:** HUR's udgifter er i bilag 15 fordelt på amter, Kbh. og Frb. Bornholms Regionskommunes udgifter er fordelt på amter og kommuner ifølge aftalen med KL og Amtsrådsforeningen.

Bilag 15: Tabel 2 Sektoropdelte hovedoversigter brutto og netto for regnskab 2003			
Primærkommuner opgjort i 1.000 kr.	Udgifter	Indtægter	Nettoudgifter
A. Driftsvirksomhed (inkl. refusion):			
0. Byudvikling, bolig- og miljø	5.777.489	-2.281.193	3.496.296
heraf refusion	0	-8.217	-8.217
1. Forsyningsvirksomheder m.v.	14.967.459	-17.876.367	-2.908.908
heraf refusion	0	0	0
2. Vejvæsen	6.291.632	-1.897.728	4.393.905
heraf refusion	0	-11.093	-11.093
3. Undervisning og kultur	46.598.861	-5.794.195	40.804.665
heraf refusion	0	-117.622	-117.622
4. Sygehusvæsen og sygesikring	0	0	0
5. Social- og sundhedsvæsen	139.690.349	-50.798.999	88.891.351
heraf refusion	0	-29.309.907	-29.309.907
6. Administration m.v.	22.724.915	-2.855.778	19.869.137
heraf refusion	0	0	0
Driftsvirksomhed i alt	236.050.705	-81.504.259	154.546.446
heraf refusion		-29.446.839	-29.446.839
B. Anlægsvirksomhed:			
0. Byudvikling, bolig- og miljø	3.176.008	-3.044.818	131.190
1. Forsyningsvirksomheder m.v.	3.201.785	-698.598	2.503.187
2. Vejvæsen	1.224.604	-133.495	1.091.109
3. Undervisning og kultur	3.670.931	-159.248	3.511.683
4. Sygehusvæsen og sygesikring	0	0	0
5. Social- og sundhedsvæsen	3.356.571	-720.108	2.636.463
6. Administration m.v.	511.359	-61.069	450.290
Anlægsvirksomhed i alt	15.141.258	-4.817.336	10.323.922
C. Renter	1.408.154	-1.404.667	3.487
D. Finansforskydninger			
Forøgelse af likvide aktiver	2.861.439	0	2.861.439
Øvrige finansforskydninger	42.240.334	-44.170.112	-1.929.778
Finansforskydninger i alt	45.101.773	-44.170.112	931.661
E. Afdrag på lån	5.344.606	0	5.344.606
Sum (A+B+C+D+E)	303.046.496	-131.896.374	171.150.122
F. Finansiering:			
Forbrug af likvide aktiver	0	-579.874	-579.874
Optagne lån (8.63-8.76)	0	-9.063.837	-9.063.837
HUR (8.79)	0	0	0
Tilskud og udligning (8.80-8.86)	9.147.433	-37.991.551	-28.844.118
Udligning af moms (8.87 gr. 03)	8.264.740	0	8.264.740
Skatter (8.90-8.96)	231.711	-141.100.639	-140.868.928
Finansiering i alt	17.643.884	-188.735.901	-171.092.018
Balance	320.690.380	-320.632.276	58.104

Bilag 15: Tabel 3 Sektoropdelte hovedoversigter brutto og netto for regnskab 2003			
Københavns Kommune opgjort i 1.000 kr.	Udgifter	Indtægter	Nettoudgifter
A. Driftsvirksomhed (inkl. refusion):			
0. Byudvikling, bolig- og miljø	1.260.202	-373.006	887.196
heraf refusion	0	-78	-78
1. Forsyningsvirksomheder m.v.	4.265.488	-5.119.686	-854.198
heraf refusion	0	0	0
2. Vejevæsen	1.009.386	-581.831	427.554
heraf refusion	0	0	0
3. Undervisning og kultur	3.820.673	-392.008	3.428.665
heraf refusion	0	-19.518	-19.518
4. Sygehusvæsen og sygesikring	6.794.195	-20.539	6.773.656
5. Social- og sundhedsvæsen	19.471.073	-6.600.007	12.871.066
heraf refusion	0	-3.985.622	-3.985.622
6. Administration m.v.	3.521.430	-542.486	2.978.945
heraf refusion	0	0	0
Driftsvirksomhed i alt	40.142.446	-13.629.563	26.512.883
heraf refusion		-4.005.218	-4.005.218
B. Anlægsvirksomhed:			
0. Byudvikling, bolig- og miljø	941.325	-590.548	350.777
1. Forsyningsvirksomheder m.v.	707.311	-36.355	670.956
2. Vejevæsen	129.399	-20.336	109.063
3. Undervisning og kultur	332.604	-240	332.364
4. Sygehusvæsen og sygesikring	0	0	0
5. Social- og sundhedsvæsen	192.320	-169	192.151
6. Administration m.v.	26.062	-20.343	5.719
Anlægsvirksomhed i alt	2.329.021	-667.991	1.661.030
C. Renter	363.701	-383.343	-19.642
D. Finansforskydninger			
Forøgelse af likvide aktiver	196.047	0	196.047
Øvrige finansforskydninger	-47.280	87.458	40.179
Finansforskydninger i alt	148.767	87.458	236.226
E. Afdrag på lån	1.321.071	0	1.321.071
Sum (A+B+C+D+E)	44.305.006	-14.593.438	29.711.568
F. Finansiering:			
Forbrug af likvide aktiver	0	-42.463	-42.463
Optagne lån (8.63-8.76)	0	0	0
HUR (8.79)	321.345	-321.345	0
Tilskud og udligning (8.80-8.86)	1.246.127	-6.491.904	-5.245.777
Udligning af moms (8.87 gr. 03)	1.085.740	0	1.085.740
Skatter (8.90-8.96)	726.985	-26.236.049	-25.509.064
Finansiering i alt	3.380.197	-33.091.760	-29.711.563
Balance	47.685.203	-47.685.199	5

Bilag 15: Tabel 4 Sektoropdelte hovedoversigter brutto og netto for regnskab 2003			
Frederiksberg Kommune opgjort i 1.000 kr.	Udgifter	Indtægter	Nettoudgifter
A. Driftsvirksomhed (inkl. refusion):			
0. Byudvikling, bolig- og miljø	182.250	-80.694	101.556
heraf refusion	0	-117	-117
1. Forsyningsvirksomheder m.v.	114.251	-128.635	-14.384
heraf refusion	0	0	0
2. Vejvæsen	257.645	-102.391	155.255
heraf refusion	0	0	0
3. Undervisning og kultur	799.552	-214.873	584.679
heraf refusion	0	-2.080	-2.080
4. Sygehusvæsen og sygesikring	1.393.906	-4.640	1.389.266
5. Social- og sundhedsvæsen	2.908.404	-927.919	1.980.485
heraf refusion	0	-537.133	-537.133
6. Administration m.v.	419.904	-25.920	393.984
heraf refusion	0	0	0
Driftsvirksomhed i alt	6.075.912	-1.485.072	4.590.841
heraf refusion		-539.330	-539.330
B. Anlægsvirksomhed:			
0. Byudvikling, bolig- og miljø	71.448	-33.879	37.569
1. Forsyningsvirksomheder m.v.	21.955	0	21.955
2. Vejvæsen	58.373	-1.435	56.938
3. Undervisning og kultur	228.613	-3.450	225.163
4. Sygehusvæsen og sygesikring	0	0	0
5. Social- og sundhedsvæsen	32.751	0	32.751
6. Administration m.v.	385	-807	-421
Anlægsvirksomhed i alt	413.526	-39.571	373.955
C. Renter	41.910	-57.532	-15.621
D. Finansforskydninger			
Førøgelse af likvide aktiver	71.305	0	71.305
Øvrige finansforskydninger	43.881	-149	43.732
Finansforskydninger i alt	115.186	-149	115.037
E. Afdrag på lån	455.547	0	455.547
Sum (A+B+C+D+E)	7.102.081	-1.582.324	5.519.758
F. Finansiering:			
Forbrug af likvide aktiver	0	-10.118	-10.118
Optagne lån (8.63-8.76)	0	-534.319	-534.319
HUR (8.79)	76.572	-76.572	0
Tilskud og udligning (8.80-8.86)	1.257.480	-1.030.484	226.996
Udligning af moms (8.87 gr. 03)	211.750	0	211.750
Skatter (8.90-8.96)	0	-5.414.049	-5.414.049
Finansiering i alt	1.545.802	-7.065.542	-5.519.740
Balance	8.647.884	-8.647.866	18

Bilag 15: Tabel 5 Sektoropdelte hovedoversigter brutto og netto for regnskab 2003

Hele landet opgjort i 1.000 kr.	Udgifter	Indtægter	Nettoudgifter
A. Driftsvirksomhed (inkl. refusion):			
0. Byudvikling, bolig- og miljø	8.003.255	-3.004.420	4.998.835
heraf refusion	0	-8.412	-8.412
1. Forsyningsvirksomheder m.v.	19.349.551	-23.127.321	-3.777.770
heraf refusion	0	0	0
2. Vejbæsen	11.726.809	-4.230.217	7.496.592
heraf refusion	0	-14.282	-14.282
3. Undervisning og kultur	63.263.027	-10.217.752	53.045.275
heraf refusion	0	-162.151	-162.151
4. Sygehusvæsen og sygesikring	69.954.359	-7.000.461	62.953.898
5. Social- og sundhedsvæsen	180.380.242	-69.081.739	111.298.503
heraf refusion	0	-34.351.131	-34.351.131
6. Administration m.v.	31.817.348	-3.843.130	27.974.218
heraf refusion	0	-1.079	-1.079
Driftsvirksomhed i alt	384.494.591	-120.505.040	263.989.551
heraf refusion	0	-34.537.055	-34.537.055
B. Anlægsvirksomhed:			
0. Byudvikling, bolig- og miljø	4.276.649	-3.745.991	530.658
1. Forsyningsvirksomheder m.v.	3.931.051	-734.953	3.196.098
2. Vejbæsen	2.057.272	-192.914	1.864.358
3. Undervisning og kultur	4.674.394	-171.954	4.502.440
4. Sygehusvæsen og sygesikring	1.170.719	-91.450	1.079.269
5. Social- og sundhedsvæsen	3.908.944	-800.226	3.108.718
6. Administration m.v.	576.460	-97.360	479.100
Anlægsvirksomhed i alt	20.595.489	-5.834.848	14.760.641
C. Renter	2.163.232	-2.252.980	-89.748
D. Finansforskydninger			
Forøgelse af likvide aktiver	4.009.562	0	4.009.562
Øvrige finansforskydninger	42.783.700	-44.816.468	-2.032.768
Finansforskydninger i alt	46.793.262	-44.816.468	1.976.794
E. Afdrag på lån	8.662.961	0	8.662.961
Sum (A+B+C+D+E)	462.709.535	-173.409.336	289.300.199
F. Finansiering:			
Forbrug af likvide aktiver	0	-572.830	-572.830
Optagne lån (8.63-8.76)	0	-11.574.979	-11.574.979
HUR (8.79)	1.277.307	-1.277.307	0
Tilskud og udligning (8.80-8.86)	11.659.537	-54.702.990	-43.043.453
Udligning af moms (8.87 gr. 03)	14.021.844	0	14.021.844
Skatter (8.90-8.96)	982.316	-249.113.050	-248.130.734
Finansiering i alt	27.941.004	-317.241.156	-289.300.152
Balance	490.650.539	-490.650.492	47

Bilag 16: Realvæksten i driftsudgifterne fra budget Tabel 1 2003 til regnskab 2003 for amtskommuner						
Mio.kr	Udgiftsvækst		Indtægtsvækst		Nettoudgiftsvækst	
	(mio. kr.)	(i pct.)	(mio. kr.)	(i pct.)	(mio. kr.)	(i pct.)
Byudvikling, bolig og miljø m.m.	-11,7	-1,5	-74,6	38,3	-86,3	-14,4
Forsyningsvirk.	-0,3	-11,1	0,0	-0,5	-0,3	0,0
Vejvæsen	135,8	3,4	-42,9	2,7	92,9	3,8
Undervisning og kultur	596,3	5,2	-473,1	14,2	123,2	1,5
Sygehusvæsen	3.848,2	6,6	-2.375,2	51,6	1.473,0	2,8
Social- og sundhed	1.480,9	8,8	-1.190,2	12,4	290,7	4,0
Administration	-512,7	-9,1	-135,9	48,0	-648,7	-12,1
I alt	5.536,6	5,7	-4.291,9	21,9	1.244,6	1,6

Bilag 16: Realvæksten i anlægsudgifterne fra budget Tabel 2 2003 til regnskab 2003 for amtskommuner						
Mio.kr	Udgiftsvækst		Indtægtsvækst		Nettoudgiftsvækst	
	(mio. kr.)	(i pct.)	(mio. kr.)	(i pct.)	(mio. kr.)	(i pct.)
Byudvikling, bolig og miljø m.m.	-13,1	-13,0	-41,0	114,5	-54,0	-82,9
Forsyningsvirk.	0,0	0,0	0,0	0,0	0,0	0,0
Vejvæsen	40,8	6,8	-20,6	121,5	20,1	3,4
Undervisning og kultur	0,4	0,1	-9,0	0,0	-8,6	-1,9
Sygehusvæsen	-96,2	-7,6	-28,3	44,9	-124,5	-10,3
Social- og sundhed	12,5	4,0	-58,2	267,6	-45,7	-15,6
Administration	-17,1	-30,6	0,9	-5,4	-16,2	-40,8
I alt	-72,5	-2,6	-156,3	101,7	-228,9	-8,7

Bilag 16: Tabel 3		Realvæksten i driftsudgifterne fra budget 2003 til regnskab 2003 for primærkommuner					
		Udgiftsvækst		Indtægtsvækst		Nettoudgiftsvækst	
Mio. kr.	(mio. kr.)	(i pct.)	(mio. kr.)	(i pct.)	(mio. kr.)	(i pct.)	
Byudvik- ling,bolig og miljø m.m.	73,4	1,3	-239,1	11,7	-165,6	-4,5	
Forsyningsvirk.	-383,0	-2,5	-98,7	0,6	-481,6	19,8	
Vejvæsen	282,7	4,7	-240,8	14,5	42,0	1,0	
Undervisning og kultur	2.159,8	4,9	-1.194,4	26,0	965,4	2,4	
Sygehusvæsen	0,0	0,0	0,0	0,0	0,0	0,0	
Social- og sund- hed	5.142,8	3,8	-2.554,4	5,3	2.588,4	3,0	
Administration	41,0	0,2	-575,8	25,3	-534,8	-2,6	
I alt	7.316,8	3,2	-4.903,1	6,4	2.413,7	1,6	

Bilag 16: Tabel 4		Realvæksten i anlægsudgifterne fra bud- get 2003 til regnskab 2003 for primærkommuner					
		Udgiftsvækst		Indtægtsvækst		Nettoudgiftsvækst	
Mio. kr.	(mio. kr.)	(i pct.)	(mio. kr.)	(i pct.)	(mio. kr.)	(i pct.)	
Byudvikling,bolig og miljø m.m.	818,3	34,7	-915,2	43,0	-96,9	-42,5	
Forsyningsvirk.	-415,6	-11,5	-385,0	122,8	-800,6	-24,2	
Vejvæsen	174,1	16,6	-40,8	44,0	133,3	13,9	
Undervisning og kultur	659,0	21,9	-119,5	301,1	539,5	18,1	
Sygehusvæsen	0,0	0,0	0,0	0,0	0,0	0,0	
Social- og sund- hed	1.075,2	47,1	-328,5	83,9	746,7	39,5	
Administration	21,4	4,4	-55,0	901,1	-33,6	-6,9	
I alt	2.332,3	18,2	-1.844,0	62,0	488,3	5,0	

Realvæksten i driftsudgifterne fra budget						
Bilag 16: 2003 til regnskab 2003 for						
Tabel 5 Københavns Kommune						
Mio. kr.	Udgiftsvækst		Indtægtsvækst		Nettoudgiftsvækst	
	(mio. kr.)	(i pct.)	(mio. kr.)	(i pct.)	(mio. kr.)	(i pct.)
Byudvikling, bolig og miljø m.m.	97,4	8,4	-88,6	31,2	8,8	1,0
Forsyningsvirk.	-276,7	-6,1	206,6	-3,9	-70,1	8,9
Vejvæsen	50,1	5,2	3,5	-0,6	53,6	14,3
Undervisning og kultur	185,7	5,1	-122,4	45,4	63,3	1,9
Sygehusvæsen	27,6	0,4	-20,2	5.836,1	7,4	0,1
Social- og sundhed	-210,3	-1,1	330,5	-4,8	120,1	0,9
Administration	9,2	0,3	82,5	-13,2	91,7	3,2
I alt	-117,0	-0,3	391,8	-2,8	274,9	1,0

Realvæksten i anlægsudgifterne fra budget						
Bilag 16: 2003 til regnskab 2003 for						
Tabel 6 Københavns Kommune						
Mio. kr.	Udgiftsvækst		Indtægtsvækst		Nettoudgiftsvækst	
	(mio. kr.)	(i pct.)	(mio. kr.)	(i pct.)	(mio. kr.)	(i pct.)
Byudvikling, bolig og miljø m.m.	-11,3	-1,2	-92,8	18,6	-104,1	-22,9
Forsyningsvirk.	-35,1	-4,7	-11,4	45,4	-46,4	-6,5
Vejvæsen	-1,3	-1,0	-20,3	0,0	-21,6	-16,5
Undervisning og kultur	46,6	16,3	-0,2	0,0	46,4	16,2
Sygehusvæsen	0,0	0,0	0,0	0,0	0,0	0,0
Social- og sundhed	-26,0	-11,9	-0,2	0,0	-26,1	-12,0
Administration	-467,7	-94,7	-20,3	0,0	-488,0	-98,8
I alt	-494,6	-17,5	-145,2	27,8	-639,9	-27,8

Realvæksten i driftsudgifterne fra budget Bilag 16: 2003 til regnskab 2003 for Bilag 7 Frederiksberg Kommune						
Mio. kr.	Udgiftsvækst		Indtægtsvækst		Nettoudgiftsvækst	
	(mio. kr.)	(i pct.)	(mio. kr.)	(i pct.)	(mio. kr.)	(i pct.)
Byudvikling, bolig og miljø m.m.	2,9	1,6	-0,9	1,1	2,0	2,0
Forsyningsvirk.	-280,8	-71,1	328,6	-71,9	47,7	-76,8
Vejvæsen	13,0	5,3	-0,2	0,2	12,8	9,0
Undervisning og kultur	1,8	0,2	-4,1	1,9	-2,3	-0,4
Sygehusvæsen	-3,7	-0,3	-4,0	652,0	-7,7	-0,6
Social- og sundhed	89,3	3,2	-46,1	5,2	43,1	2,2
Administration	4,8	1,2	0,9	-3,2	5,7	1,5
I alt	-172,8	-2,8	274,1	-15,6	101,3	2,3

Realvæksten i anlægsudgifterne fra budget Bilag 16: 2003 til regnskab 2003 for Bilag 8 Frederiksberg Kommune						
Mio. kr.	Udgiftsvækst		Indtægtsvækst		Nettoudgiftsvækst	
	(mio. kr.)	(i pct.)	(mio. kr.)	(i pct.)	(mio. kr.)	(i pct.)
Byudvikling, bolig og miljø m.m.	-34,6	-32,6	15,1	-30,9	-19,4	-34,1
Forsyningsvirk.	-29,2	-57,1	0,0	0,0	-29,2	-57,1
Vejvæsen	-23,3	-28,5	-1,4	0,0	-24,7	-30,3
Undervisning og kultur	-9,2	-3,9	0,6	-13,8	-8,6	-3,7
Sygehusvæsen	0,0	0,0	0,0	0,0	0,0	0,0
Social- og sundhed	24,4	289,9	2,4	-100,0	26,8	445,9
Administration	-5,1	-92,9	-0,8	0,0	-5,9	-107,7
I alt	-77,0	-15,7	15,8	-28,6	-61,1	-14,1

Bilag 16: Realvæksten i driftsudgifterne fra budget Tabel 9 2003 til regnskab 2003 for hele landet						
Mio. kr.	Udgiftsvækst		Indtægtsvækst		Nettoudgiftsvækst	
	(mio. kr.)	(i pct.)	(mio. kr.)	(i pct.)	(mio. kr.)	(i pct.)
Byudvikling, bolig og miljø m.m.	162,0	2,1	-403,2	15,5	-241,1	-4,6
Forsyningsvirk.	-940,8	-4,6	436,5	-1,9	-504,3	15,4
Vejvæsen	481,7	4,3	-280,5	7,1	201,3	2,8
Undervisning og kultur	2.943,6	4,9	-1.794,0	21,3	1.149,6	2,2
Sygehusvæsen	3.872,1	5,9	-2.399,4	52,1	1.472,7	2,4
Social- og sundhed	6.502,7	3,7	-3.460,2	5,3	3.042,4	2,8
Administration	-457,7	-1,4	-628,4	19,5	-1.086,1	-3,7
I alt	12.563,7	3,4	-8.529,2	7,6	4.034,5	1,6

Bilag 16: Realvæksten i anlægsudgifterne fra budget Tabel 10 2003 til regnskab 2003 for hele landet						
Mio. kr.	Udgiftsvækst		Indtægtsvækst		Nettoudgiftsvækst	
	(mio. kr.)	(i pct.)	(mio. kr.)	(i pct.)	(mio. kr.)	(i pct.)
Byudvikling, bolig og miljø m.m.	759,4	21,6	-1.033,8	38,1	-274,4	-34,1
Forsyningsvirk.	-480,0	-10,9	-396,3	117,1	-876,3	-21,5
Vejvæsen	190,3	10,2	-83,2	75,9	107,1	6,1
Undervisning og kultur	696,9	17,5	-128,2	293,4	568,6	14,5
Sygehusvæsen	-96,2	-7,6	-28,3	44,9	-124,5	-10,3
Social- og sundhed	1.086,1	38,5	-384,5	92,5	701,7	29,2
Administration	-468,5	-44,8	-75,3	340,5	-543,7	-53,2
I alt	1.688,2	8,9	-2.129,7	57,5	-441,6	-2,9

Bilag 17: Realvæksten i driftsudgifterne fra regnskab 2002 til regnskab 2003 for amtskommuner						
Mio. kr.	Udgiftsvækst		Indtægtsvækst		Nettoudgiftsvækst	
	(mio. kr.)	(i pct.)	(mio. kr.)	(i pct.)	(mio. kr.)	(i pct.)
Byudvikling, bolig og miljø m.m.	-34,7	-4,2	-22,8	9,3	-57,5	-10,1
Forsyningsvirk.	-3,0	-55,8	2,7	-50,5	-0,3	27.258,5
Vejvæsen	-20,2	-0,5	19,2	-1,2	-0,9	0,0
Undervisning og kultur	216,0	1,8	-135,2	3,7	80,8	1,0
Sygehusvæsen	2.077,9	3,5	-345,5	5,2	1.732,4	3,3
Social- og sundhed	70,2	0,4	-70,5	0,7	-0,3	0,0
Administration	84,1	1,7	14,2	-3,3	98,3	2,1
I alt	2.390,4	2,4	-537,9	2,3	1.852,5	2,4

Bilag 17: Realvæksten i anlægsgudgifterne fra regnskab 2002 til regnskab 2003 for amtskommuner						
Mio. kr.	Udgiftsvækst		Indtægtsvækst		Nettoudgiftsvækst	
	(mio. kr.)	(i pct.)	(mio. kr.)	(i pct.)	(mio. kr.)	(i pct.)
Byudvikling, bolig og miljø m.m.	-11,6	-11,6	22,2	-22,4	10,6	2.250,9
Forsyningsvirk.	0,0	-100,0	5,5	-100,0	5,5	-100,0
Vejvæsen	-11,4	-1,7	-5,2	16,0	-16,6	-2,7
Undervisning og kultur	89,0	25,2	14,2	-61,2	103,3	31,3
Sygehusvæsen	-152,8	-11,5	2,1	-2,3	-150,7	-12,3
Social- og sundhed	7,8	2,4	-23,2	40,9	-15,4	-5,9
Administration	-36,9	-48,8	-5,9	64,4	-42,8	-64,5
I alt	-115,8	-4,1	9,8	-3,1	-106,1	-4,2

Bilag 17: Tabel 3		Realvæksten i driftsudgifterne fra regnskab 2002 til regnskab 2003 for primærkommuner					
		Udgiftsvækst		Indtægtsvækst		Nettoudgiftsvækst	
Mio. kr.	(mio. kr.)	(i pct.)	(mio. kr.)	(i pct.)	(mio. kr.)	(i pct.)	
Byudvikling, bolig og miljø m.m.	45,8	0,8	-15,5	0,7	30,2	0,9	
Forsyningsvirk.	-293,4	-1,9	56,9	-0,3	-236,5	8,9	
Vejvæsen	-7,1	-0,1	-62,8	3,4	-69,9	-1,6	
Undervisning og kultur	565,4	1,2	-189,8	3,4	375,6	0,9	
Sygehusvæsen	0,0	0,0	0,0	0,0	0,0	0,0	
Social- og sundhed	2.021,1	1,5	-516,6	1,0	1.504,6	1,7	
Administration	231,7	1,0	-59,1	2,1	172,6	0,9	
I alt	2.563,5	1,1	-786,9	1,0	1.776,6	1,2	

Bilag 17: Tabel 4		Realvæksten i anlægsudgifterne fra regnskab 2002 til regnskab 2003 for primærkommuner					
		Udgiftsvækst		Indtægtsvækst		Nettoudgiftsvækst	
Mio. kr.	(mio. kr.)	(i pct.)	(mio. kr.)	(i pct.)	(mio. kr.)	(i pct.)	
Byudvikling, bolig og miljø m.m.	-360,8	-10,2	215,2	-6,6	-145,6	-52,6	
Forsyningsvirk.	322,5	11,2	-190,1	37,4	132,4	5,6	
Vejvæsen	20,7	1,7	19,0	-12,5	39,6	3,8	
Undervisning og kultur	190,0	5,5	-68,3	75,1	121,7	3,6	
Sygehusvæsen	0,0	0,0	0,0	0,0	0,0	0,0	
Social- og sundhed	418,5	14,2	-356,7	98,2	61,8	2,4	
Administration	27,3	5,6	-6,0	11,0	21,2	5,0	
I alt	618,2	4,3	-386,9	8,7	231,2	2,3	

Bilag 17: Realvæksten i driftsudgifterne fra regnskab 2002 til regnskab 2003 for Københavns Kommune						
Mio. kr.	Udgiftsvækst		Indtægtsvækst		Nettoudgiftsvækst	
	(mio. kr.)	(i pct.)	(mio. kr.)	(i pct.)	(mio. kr.)	(i pct.)
Byudvikling, bolig og miljø m.m.	11,7	0,9	-12,2	3,4	-0,5	-0,1
Forsyningsvirk.	-244,0	-5,4	246,8	-4,6	2,8	-0,3
Vejvæsen	-7,3	-0,7	20,7	-3,4	13,4	3,2
Undervisning og kultur	159,3	4,4	3,9	-1,0	163,2	5,0
Sygehusvæsen	26,7	0,4	-14,8	258,0	11,9	0,2
Social- og sundhed	375,2	2,0	129,2	-1,9	504,4	4,1
Administration	158,0	4,7	-101,7	23,1	56,3	1,9
I alt	479,5	1,2	271,9	-2,0	751,4	2,9

Bilag 17: Realvæksten i anlægsudgifterne fra regnskab 2002 til regnskab 2003 for Københavns Kommune						
Mio. kr.	Udgiftsvækst		Indtægtsvækst		Nettoudgiftsvækst	
	(mio. kr.)	(i pct.)	(mio. kr.)	(i pct.)	(mio. kr.)	(i pct.)
Byudvikling, bolig og miljø m.m.	-145,0	-13,3	160,8	-21,4	15,8	4,7
Forsyningsvirk.	-16,2	-2,2	-24,3	200,5	-40,4	-5,7
Vejvæsen	6,1	5,0	-13,3	187,1	-7,1	-6,1
Undervisning og kultur	-13,8	-4,0	9,5	-97,5	-4,3	-1,3
Sygehusvæsen	0,0	0,0	0,0	0,0	0,0	0,0
Social- og sundhed	-43,0	-18,3	2,2	-92,8	-40,8	-17,5
Administration	-72,7	-73,6	-14,1	225,7	-86,8	-93,8
I alt	-284,5	-10,9	120,9	-15,3	-163,6	-9,0

Realvæksten i driftsudgifterne fra regnskab 2002 til regnskab 2003 for Frederiksberg Kommune						
Mio. kr.	Udgiftsvækst		Indtægtsvækst		Nettoudgiftsvækst	
	(mio. kr.)	(i pct.)	(mio. kr.)	(i pct.)	(mio. kr.)	(i pct.)
Byudvikling, bolig og miljø m.m.	-7,9	-4,2	4,7	-5,5	-3,2	-3,1
Forsyningsvirk.	-258,8	-69,4	344,7	-72,8	85,9	-85,7
Vejvæsen	38,3	17,4	7,7	-7,0	45,9	42,0
Undervisning og kultur	8,0	1,0	4,6	-2,1	12,6	2,2
Sygehusvæsen	75,8	5,8	-4,3	1.223,7	71,6	5,4
Social- og sundhed	34,0	1,2	-12,6	1,4	21,4	1,1
Administration	-7,4	-1,7	6,2	-19,2	-1,3	-0,3
I alt	-118,0	-1,9	351,0	-19,1	233,0	5,3

Realvæksten i anlægsudgifterne fra regnskab 2002 til regnskab 2003 for Frederiksberg Kommune						
Mio. kr.	Udgiftsvækst		Indtægtsvækst		Nettoudgiftsvækst	
	(mio. kr.)	(i pct.)	(mio. kr.)	(i pct.)	(mio. kr.)	(i pct.)
Byudvikling, bolig og miljø m.m.	9,5	15,3	-7,4	27,8	2,1	6,0
Forsyningsvirk.	-65,4	-74,9	0,0	0,0	-65,4	-74,9
Vejvæsen	-48,6	-45,4	0,3	-15,6	-48,3	-45,9
Undervisning og kultur	154,7	209,3	-2,3	204,2	152,4	209,4
Sygehusvæsen	0,0	0,0	0,0	0,0	0,0	0,0
Social- og sundhed	-8,4	-20,4	0,5	-100,0	-7,9	-19,5
Administration	0,0	-8,6	-0,8	0,0	-0,8	-200,1
I alt	41,8	11,2	-9,8	32,8	32,0	9,4

Bilag 17: Tabel 9		Realvæksten i driftsudgifterne fra regnskab 2002 til regnskab 2003 for hele landet					
		Udgiftsvækst		Indtægtsvækst		Nettoudgiftsvækst	
Mio.kr	(mio. kr.)	(i pct.)	(mio. kr.)	(i pct.)	(mio. kr.)	(i pct.)	
Byudvikling, bolig og miljø m.m.	14,8	0,2	-45,8	1,5	-31,0	-0,6	
Forsyningsvirk.	-799,2	-4,0	651,1	-2,7	-148,1	4,1	
Vejvæsen	3,7	0,0	-15,2	0,4	-11,5	-0,2	
Undervisning og kultur	948,7	1,5	-316,4	3,2	632,3	1,2	
Sygehusvæsen	2.180,4	3,2	-364,6	5,5	1.815,8	3,0	
Social- og sundhed	2.500,6	1,4	-470,5	0,7	2.030,1	1,9	
Administration	466,5	1,5	-140,5	3,8	326,0	1,2	
I alt	5.315,4	1,4	-702,0	0,6	4.613,5	1,8	

Bilag 17: Tabel 10		Realvæksten i anlægsudgifterne fra regnskab 2002 til regnskab 2003 for hele landet					
		Udgiftsvækst		Indtægtsvækst		Nettoudgiftsvækst	
Mio.kr	(mio. kr.)	(i pct.)	(mio. kr.)	(i pct.)	(mio. kr.)	(i pct.)	
Byudvikling, bolig og miljø m.m.	-507,9	-10,6	390,9	-9,4	-117,0	-99,2	
Forsyningsvirk.	240,9	6,5	-208,9	39,7	32,1	-99,0	
Vejvæsen	-33,2	-1,6	0,8	-0,4	-32,4	-99,0	
Undervisning og kultur	419,9	9,9	-46,9	37,5	373,0	-98,9	
Sygehusvæsen	-152,8	-11,5	2,1	-2,3	-150,7	-99,1	
Social- og sundhed	375,0	10,6	-377,3	89,2	-2,3	-99,0	
Administration	-82,3	-12,5	-26,9	38,1	-109,2	-99,2	
I alt	259,6	1,3	-266,1	4,8	-6,5	-99,0	

Bilag 18: Kommunernes finansierungsstruktur i regnskab 2003 (Beløb i 1000 kr.)

	Refusioner (1)	Driftsog an- lægsindtægter (2)	Nettorente- indtægter (3)	Kommunale skat- ter (4)	Generelle tilskud (5)	Nettolåneopla- gelse (6)	Øvrige finans- forskydninger (7)	Likviditets- forøgelse (8)	Indtægter i alt (9)
HELE LANDET	-34.832.373	-90.884.647	-78.900	-249.779.509	-43.747.313	-2.904.210	-4.838.891	3.629.368	-422.159.221
Antskommuner	-835.762	-23.075.736	-51.165	-77.352.859	-9.656.314	-430.401	-1.500.877	1.067.274	-110.956.438
015 Københavns amtsskommune	-87.193	-3.070.385	25.494	-12.650.098	756.170	-28.007	-117.295	51.878	-14.659.391
020 Frederiksberg amtsskommune	-41.211	-1.419.639	6.315	-7.240.304	511.178	-15.958	-27.677	-76.559	-8.037.661
025 Roskilde amtsskommune	-17.357	-933.306	3.740	-4.207.630	150.023	-28.484	-113.751	67.301	-4.926.326
030 Vestsjællands amtsskommune	-16.032	-1.846.110	6.903	-4.557.188	-900.817	-121.051	-137.289	112.756	-7.458.836
035 Storstrøms amtsskommune	-53.089	-1.773.115	2.917	-3.801.335	-1.079.255	-70.160	-229.839	332.344	-6.671.534
040 Bornholms kommune	-295.318	-455.778	7.488	-1.648.775	-833.503	7.808	-57.977	64.955	-3.211.108
042 Fyns amtsskommune	-35.372	-2.483.518	-18.836	-6.993.567	-1.609.360	48.687	-44.840	-344.846	-11.481.663
050 Sønderjyllands amtsskommune	-34.732	-748.160	-5.045	-3.665.697	-815.988	-14.145	-108.181	152.433	-5.239.520
055 Ribe amtsskommune	-20.202	-696.464	-296	-3.302.348	-607.286	30.614	-122.753	94.864	-4.623.872
060 Vejle amtsskommune	-45.140	-1.670.906	-19.260	-5.142.683	-788.462	-86.305	-42.755	-102.700	-7.898.201
065 Ringkøbing amtsskommune	-30.776	-1.062.050	-9.406	-4.018.332	-697.986	15.489	-92.700	242.616	-5.653.074
070 Århus amtsskommune	-79.579	-4.156.823	-8.407	-9.647.298	-1.299.798	-53.746	-159.984	148.183	-15.257.468
076 Viborg amtsskommune	-34.255	-1.070.886	-16.601	-3.422.202	-786.528	2.238	-125.375	149.295	-5.304.317
080 Nordjyllands amtsskommune	-45.506	-1.688.596	-26.171	-7.055.402	-1.654.702	-117.381	-120.461	174.754	-10.533.467
Hovedstadsområdet	-11.183.207	-25.195.906	-106.498	-75.579.896	-7.293.427	101.745	-1.196.023	968.175	-119.087.106
København og Frederiksberg	-4.544.548	-10.849.620	-34.217	-30.923.113	-4.978.393	1.242.299	-619.596	254.547	-50.054.746
101 København	-4.005.218	-9.946.674	-18.797	-25.509.064	-5.213.161	1.321.071	-490.148	185.706	-43.354.944
147 Frederiksberg	-539.330	-902.946	-15.420	-5.414.049	234.768	-78.772	-129.448	68.841	-6.699.802

Beløb i 1000 kr.

Bilag 18: Kommunernes finansierungsstruktur i regnskab 2003 (Beløb i 1000 kr.)

	Refusioner (1)	Driftsog an- laegsindtaegter (2)	Nettorente- indtaegter (3)	Kommunale skat- ter (4)	Generelle tilskud (5)	Nettolaneopla- gelse (6)	Øvrige finans- forskydninger (7)	Likviditets- førgølse (8)	Indtægter i alt (9)
Primærkommuner	-29.452.063	-56.959.291	6.482	-141.503.537	-29.112.606	-3.716.108	-2.718.418	2.307.547	-261.148.037
Øvrig hovedstadsområde	-6.638.659	-14.346.286	-72.281	-44.656.783	-2.315.034	-1.140.554	-576.427	713.628	-69.032.360
København amt	-3.466.181	-6.910.771	10.606	-23.585.954	-1.153.367	-233.800	-486.429	598.390	-35.248.665
151 Ballerup	-554.718	-307.705	8.294	-1.784.118	-303.586	9.829	-59.778	51.206	-2.940.569
153 Brøndby	-281.330	-307.469	-7.292	-1.014.904	-479.775	-50.074	-25.459	-21.857	-2.188.174
155 Dragør	-44.767	-116.734	5.155	-532.583	65.317	-27.956	9.211	7.164	-635.190
157 Gentofte	-223.496	-909.360	2.806	-3.562.570	1.050.740	11.752	-84.506	72.380	-3.642.244
159 Gladsaxe	-371.005	-679.766	-3.689	-2.239.214	-322.714	11.115	-8.684	38.167	-3.575.768
161 Glostrup	-135.983	-250.810	-536	-741.878	-93.278	-9.759	13.474	-9.018	-1.227.788
163 Herlev	-194.401	-241.653	-5.602	-858.844	-235.377	9.367	553	-8.401	-1.534.346
165 Albertslund	-229.432	-504.852	9.092	-916.594	-409.301	-33.380	-57.563	61.400	-2.080.616
167 Hvidovre	-323.305	-421.877	-11.359	-1.609.778	-423.969	-47.560	-47.324	18.384	-2.866.799
169 Høje-Taastrup	-286.141	-512.266	6.439	-1.521.513	-372.490	-17.149	-84.489	142.998	-2.644.614
171 Ledøje-Smørum	-32.673	-98.370	-1.090	-390.415	27.745	-3.894	-15.371	11.029	-503.023
173 Lyngby-Taarbæk	-224.624	-525.179	547	-2.313.170	302.612	-26.681	10.283	69.535	-2.706.677
175 Rødovre	-259.395	-394.917	-1.124	-1.187.591	-282.956	-12.316	2.976	25.578	-2.109.751
181 Søllerød	-109.027	-288.374	516	-1.814.358	641.483	-3.751	-16.897	-40.549	-1.630.952
183 Ishøj	-146.821	-388.769	3.778	-580.448	-343.119	-18.061	-14.419	22.079	-1.465.776
185 Tårnby	-185.588	-437.335	-24.838	-1.235.197	-134.861	47	-72.588	125.299	-1.965.064
187 Vallensbæk	-39.829	-103.495	4.985	-462.562	42.647	-1.022	-8.238	4.258	-563.254
189 Værløse	-70.659	-174.827	3.312	-820.217	117.515	-24.307	-27.610	28.738	-968.060

Beløb i 1000 kr.

Bilag 18: Kommunernes finansierungsstruktur i regnskab 2003 (Beløb i 1000 kr.)

	Refusioner	Driftsog an- laegsindtaegter	Nettorente- indtægter	Kommunale skat- ter	Generelle tilskud	Nettolænea-pia- gelse	Øvrige finans- forskydninger	Likviditets- følgelse	Indtægter i alt
	(1)	(2)	(3)	(4)	(5)	(6)	(7)	(8)	(9)
Frederiksborg amt	-1.939.030	-4.583.246	-56.485	-13.592.925	-461.675	-650.065	-128.104	188.224	-21.223.316
201 Allerød	-78.662	-210.744	-6.105	-984.614	102.866	14.638	-1.706	67.058	-1.097.270
205 Birkerød	-79.483	-179.896	-4.080	-1.029.635	163.086	-5.095	-43.957	90.024	-1.089.035
207 Farum	-97.427	-155.349	-21.422	-801.922	-28.267	-439.514	320.600	-10.478	-1.233.784
208 Fredensborg-Humlebeek	-97.761	-242.348	6.711	-736.002	25.275	9.683	-27.004	14.432	-1.047.016
209 Frederikssund	-99.571	-262.177	435	-608.130	-67.780	-20.713	-5.432	58.083	-1.005.285
211 Frederiksvarék	-140.036	-303.330	1.754	-596.363	-198.843	-26.609	-85.465	68.140	-1.280.740
213 Græsted-Gilleleje	-107.511	-206.048	-733	-656.755	-69.190	-31.167	-24.333	26.881	-1.068.857
215 Helsingø	-93.378	-201.902	4.702	-628.914	-28.575	4.211	-1.878	16.332	-937.816
217 Helsingør	-430.112	-980.970	-4.917	-2.085.673	-319.708	-24.639	-6.224	-22.603	-3.874.862
219 Hillerød	-188.894	-715.671	12.723	-1.337.826	-87.661	-18.508	6.569	60.006	-2.269.257
221 Hundested	-58.790	-93.841	155	-286.570	-84.269	3.019	-549	-1.556	-522.413
223 Hørsholm	-88.783	-215.212	-23.439	-1.251.065	391.622	-13.440	-396.603	-83.256	-1.680.180
225 Jægerspris	-56.235	-99.184	308	-288.649	-60.858	-35.705	41.157	-30.671	-529.837
227 Karlebo	-122.400	-208.636	-12.985	-660.546	-109.297	19.854	-4.754	-41.919	-1.140.690
229 Skibby	-37.984	-87.082	1.312	-196.577	-46.280	-21.292	3.918	1.490	-382.494
231 Skævinge	-19.201	-66.846	749	-169.505	-33.552	3.711	7.577	3.877	-273.183
233 Slangerup	-37.640	-83.681	9.365	-293.320	-21.494	-43.233	10.200	-4.164	-463.961
235 Stenløse	-53.324	-125.686	-10.233	-503.319	15.989	-4.759	25.589	18.422	-637.322
237 Ølstykke	-51.838	-144.643	-10.785	-477.540	-4.739	-12.085	54.191	-41.874	-689.314
Roskilde amt	-1.233.448	-2.852.269	-5.190	-7.477.904	-699.992	-256.689	38.106	-72.986	-12.560.379
251 Bransnæs	-45.086	-86.797	-8.598	-288.190	-33.233	-3.551	-18.706	20.841	-465.321
253 Greve	-248.904	-434.755	-1.402	-1.486.694	-122.795	-15.467	-45.365	16.675	-2.338.703
255 Gundsø	-54.239	-109.013	2.167	-500.491	17.681	-20.312	-14.063	620	-677.661
257 Hvalsø	-33.219	-72.363	3.668	-243.889	-32.230	-16.878	2.672	2.071	-390.175
259 Køge	-270.974	-554.574	-9.626	-1.153.302	-354.018	-18.711	-420	-5.798	-2.367.422
261 Lejre	-27.434	-77.356	-2.110	-272.488	32.998	-4.248	-3.058	-9.951	-363.642
263 Ramsø	-37.250	-86.217	-3.041	-296.007	-18.257	3.273	-1.175	-6.042	-444.725
265 Roskilde	-323.734	-1.003.441	10.403	-1.882.952	-160.906	-35.600	-2.502	12.209	-3.386.532
267 Skovbo	-65.593	-144.650	6.264	-391.233	-45.791	9.857	18.192	-39.447	-652.395
269 Solrød	-80.541	-154.952	-650	-651.445	29.559	-106.764	98.919	-59.991	-925.852
271 Vallø	-46.474	-128.151	-2.265	-311.213	-13.000	-46.288	3.612	-4.173	-547.951

Beløb i 1000 kr.

Bilag 18: Kommunernes finansierungsstruktur i regnskabsår 2003 (Beløb i 1000 kr.)

	Refusioner (1)	Driftsog an- laegsindtaegter (2)	Nettorente- indtaegter (3)	Kommunale skat- ter (4)	Generelle tilskud (5)	Nettolaneopla- gelse (6)	Øvrige finans- forskydninger (7)	Likviditets- foergelse (8)	Indtaegter i alt (9)
Øvrige land	-22.813.404	-42.613.005	78.763	-96.846.754	-26.797.572	-2.575.554	-2.141.991	1.593.919	-192.115.677
Vestsjællands amt	-1.980.792	-3.468.083	42.137	-8.400.136	-2.329.715	-328.084	-107.875	48.230	-16.524.241
301 Biersted	-62.756	-77.125	2.150	-201.869	-77.714	2.966	-5.083	-7.736	-427.169
303 Dianalund	-48.624	-71.950	819	-182.467	-71.526	1.127	-5.669	-10.299	-388.576
305 Dragsholm	-89.110	-128.776	3.777	-387.797	-110.847	-8.997	-20.417	15.649	-726.501
307 Fuglebjerg	-40.100	-80.826	1.528	-161.390	-68.766	-24.244	21.314	2.567	-349.922
309 Gorlev	-43.371	-62.344	937	-169.662	-51.032	-4.354	-15.241	-9.098	-354.163
311 Haslev	-32.976	-75.656	646	-174.034	-40.687	-14.880	-5.865	18.256	-325.215
313 Haslev	-77.698	-135.219	3.423	-423.717	-89.776	-17.051	-31.236	-3.245	-774.508
315 Holbæk	-232.666	-392.989	2.990	-994.344	-253.396	-8.555	-50.995	408	-1.929.540
317 Hvidebæk	-33.787	-44.448	845	-146.966	-48.500	1.411	-6.987	14.353	-264.073
319 Høng	-48.640	-93.983	504	-198.365	-67.709	-5.952	-2.953	-3.867	-420.963
321 Jernløse	-27.687	-54.080	523	-153.270	-33.464	-2.086	-5.264	4.607	-270.722
323 Kalundborg	-138.779	-454.067	-2.965	-620.301	-143.897	-18.004	6.719	5.431	-1.365.855
325 Korsør	-152.618	-201.769	-197	-538.959	-206.994	-57.001	34.265	-28.197	-1.151.475
327 Nykøbing Køvrig	-57.060	-111.257	-32	-233.120	-45.790	-22.083	896	22.140	-446.310
329 Ringsted	-177.032	-364.837	8.234	-872.884	-212.686	-60.753	-12.677	25.271	-1.667.345
331 Skælskør	-78.812	-116.032	-8.390	-323.237	-94.899	823	14.776	6.376	-599.396
333 Slagelse	-285.301	-386.429	13.647	-988.502	-294.854	-35.393	5.016	-20.105	-1.991.927
335 Sorø	-95.751	-168.012	3.561	-451.217	-92.480	5.124	-24.721	19.248	-804.260
337 Stenlille	-29.545	-58.762	1.750	-144.685	-43.127	-3.797	-10.073	-5.567	-293.803
339 Svminne	-38.177	-46.767	1.329	-174.257	-50.440	-5.326	-3.809	-2.640	-320.075
341 Tømved	-59.009	-123.811	1.305	-246.026	-99.490	6.863	14.232	-7.303	-513.244
343 Trundholm	-80.038	-130.341	-386	-349.210	-73.501	-23.728	-3.364	14.997	-645.582
345 Tølløse	-51.255	-88.603	6.139	-263.857	-58.140	-34.194	-739	-2.986	-493.617

Beløb i 1000 kr.

Bilag 18: Kommunernes finansierungsstruktur i regnskab 2003 (Beløb i 1000 kr.)

	Refusioner (1)	Driftsog an- laegsindtaegter (2)	Nettorente- indtaegter (3)	Kommunale skat- ter (4)	Generelle tilskud (5)	Nettolaneopia- gelse (6)	Øvrige finans- forskydninger (7)	Likviditets- foerogelse (8)	Indtaegter i alt (9)
Storstrøms amt	-1.935.877	-3.506.104	-17.154	-6.777.869	-2.248.071	-400.841	-156.142	267.339	-14.774.722
351 Fakse	-89.856	-139.063	3.803	-351.193	-79.722	-12.186	1.250	-995	-667.954
353 Fladså	-39.828	-67.702	175	-190.232	-41.667	-8.971	110	5.100	-343.009
355 Høleby	-36.780	-46.103	367	-105.443	-49.796	-1.033	5.642	607	-232.543
357 Holmegaard	-42.665	-93.620	2.676	-192.998	-39.346	-9.694	-3.924	4.119	-375.444
359 Højreby	-32.322	-44.992	398	-101.856	-52.495	4.886	-1.774	2.844	-225.305
361 Langebæk	-40.135	-47.661	-288	-147.704	-48.335	-245	585	4.001	-279.780
363 Maribo	-89.178	-205.247	111	-286.605	-107.820	836	5.652	-3.719	-685.958
365 Møn	-83.119	-129.187	820	-295.244	-117.973	-16.354	-10.678	26.298	-625.452
367 Nakskov	-173.862	-333.670	5.418	-386.715	-249.888	-43.207	-70.189	3.466	-1.248.666
369 Nykøbing F.	-210.043	-460.473	-32.278	-631.529	-243.841	-43.583	-9.744	49.880	-1.581.606
371 Nysted	-37.841	-63.334	-4.841	-135.051	-53.349	1.681	2.719	4.054	-285.958
373 Næstved	-339.718	-681.441	-239	-1.259.011	-320.654	-233.058	-10.612	112.137	-2.732.611
375 Nørre Alslev	-54.324	-60.583	273	-220.922	-89.789	-2.451	5	2.455	-425.328
377 Prestø	-47.006	-79.971	3.059	-191.442	-54.087	-2.406	27.416	-28.619	-373.069
379 Ravnshøj	-47.630	-65.514	1.053	-144.825	-80.585	-18.199	4.598	12.927	-338.170
381 Rudbjerg	-28.451	-42.269	-165	-95.392	-35.365	-426	-5.509	7.103	-200.476
383 Rodby	-69.622	-123.375	-549	-179.836	-103.377	2.317	5.062	-7.566	-476.946
385 Rønnede	-39.071	-55.981	937	-205.466	-34.661	-4.956	-8.227	2.130	-345.311
387 Saksøbing	-74.564	-90.324	-903	-222.170	-98.160	-11.718	-3.235	12.329	-488.745
389 Stevns	-69.698	-164.674	-298	-312.231	-61.529	13.683	14.829	20.225	-559.687
391 Stubbeboing	-48.238	-70.015	1.738	-164.168	-65.441	-6.225	265	1.025	-351.051
393 Suså	-46.231	-72.701	265	-215.198	-48.632	841	-4.871	4.805	-381.723
395 Sydfalster	-37.987	-66.179	-811	-183.235	-34.297	31	1.558	-7.929	-328.848
397 Vordingborg	-157.708	-302.025	2.125	-559.403	-137.262	-10.404	-97.070	40.662	-1.221.082
Bornholms amt	-295.318	-455.778	7.488	-1.648.775	-833.503	7.808	-57.977	64.955	-3.211.108
400 Bornholms kommune	-295.318	-455.778	7.488	-1.648.775	-833.503	7.808	-57.977	64.955	-3.211.108

Beløb i 1000 kr.

Bilag 18: Kommunernes finansierungsstruktur i regnskab 2003 (Beløb i 1000 kr.)

	Refusioner (1)	Driftsog an- laegsindtaegter (2)	Nettorente- indtaegter (3)	Kommunale skat- ter (4)	Generelle tilskud (5)	Nettolaneopia- gelse (6)	Øvrige finans- forskydninger (7)	Likviditets- foerogelse (8)	Indtaegter i alt (9)
Fyns amt	-3.378.296	-5.312.986	20.616	-12.685.185	-3.827.102	-296.296	-449.218	222.291	-25.706.156
421 Assens	-79.962	-114.644	-1.043	-270.908	-89.452	-61.832	-18.453	19.031	-617.277
423 Børgense	-44.202	-54.978	159	-165.819	-60.378	-3.380	-4.899	7.625	-325.860
425 Broby	-37.735	-46.852	-846	-168.283	-44.198	400	-8.923	4.478	-301.952
427 Egebjerg	-54.224	-70.555	1.388	-207.452	-79.363	-4.656	-20.998	16.407	-419.463
429 Ejby	-67.924	-84.299	998	-249.961	-80.184	-24.264	-12.113	5.075	-512.686
431 Faaborg	-122.212	-173.527	1.611	-449.472	-132.458	1.519	-9.228	10.635	-873.138
433 Glansbjerg	-37.708	-71.415	1.112	-150.565	-51.115	-3.221	1.831	6.542	-304.553
435 Gudme	-41.684	-76.055	921	-145.976	-63.468	-6.021	-7.393	6.349	-333.332
437 Haarby	-26.968	-34.101	946	-125.876	-36.768	-8.596	-3.920	4.891	-230.404
439 Kerteminde	-65.224	-146.584	2.216	-318.617	-60.540	-8.203	-34.476	14.834	-616.596
441 Langeskov	-34.868	-77.550	162	-158.864	-40.473	-62.704	25.234	5.671	-343.394
443 Marstal	-21.185	-63.190	541	-70.924	-43.962	-2.480	3.739	9.041	-188.414
445 Middelfart	-126.984	-213.573	-2.239	-583.773	-105.774	14.556	-30.650	-65.912	-1.114.355
447 Munkebo	-47.874	-66.249	961	-153.596	-48.735	155	-15.194	16.888	-313.650
449 Nyborg	-157.592	-165.829	10.259	-527.285	-169.561	22.272	17.994	-16.902	-986.645
451 Nørre Aaby	-28.373	-47.363	828	-135.680	-38.530	-562	-12.207	-3.075	-264.969
461 Odense	-1.431.057	-2.323.589	11.887	-5.124.022	-1.489.225	-49.798	-247.212	168.268	-10.484.728
471 Otterup	-64.114	-109.535	747	-273.344	-80.658	-13.910	-5.755	20.472	-526.105
473 Ringø	-74.521	-103.780	43	-278.088	-93.680	-4.801	-10.426	-3.852	-569.096
475 Rudkøbing	-61.760	-79.443	1.574	-174.027	-81.807	-6.687	5.771	-7.400	-403.755
477 Ryslinge	-45.919	-60.854	-1.640	-173.584	-72.720	635	4.604	-6.565	-356.040
479 Svendborg	-353.918	-524.847	-5.504	-1.147.327	-382.893	3.141	-13.159	-48.861	-2.473.359
481 Sydlangeland	-25.587	-48.618	-515	-103.451	-42.621	-19.039	705	12.032	-227.085
483 Sønderø	-59.178	-96.925	-48	-303.606	-63.903	-3.357	-4.252	-9.193	-540.463
485 Tommerup	-38.477	-71.070	-6.693	-199.911	-56.169	-14.868	2.783	13.005	-371.405
487 Tranekær	-23.940	-35.637	435	-86.575	-38.880	-5.807	-5.594	-4.953	-193.041
489 Ullerslev	-25.859	-55.275	-31	-132.199	-35.278	-1.284	-9.035	7.579	-251.380
491 Vissenbjerg	-37.990	-57.481	-954	-163.025	-55.843	-5.017	-10.534	9.897	-320.942
493 Ærøskøbing	-20.602	-54.681	801	-94.254	-42.848	-13.141	-10.252	5.493	-229.492
495 Ørbæk	-41.893	-51.985	915	-164.070	-57.140	1.860	-5.402	6.063	-311.648
497 Årslev	-48.007	-79.048	-491	-237.273	-47.014	-1.925	-9.085	4.215	-418.604
499 Aarup	-30.755	-51.454	2.116	-147.378	-41.464	-15.281	-2.719	4.607	-282.325

Beløb i 1000 kr.

Bilag 18: Kommunernes finansierungsstruktur i regnskab 2003 (Beløb i 1000 kr.)

	Refusioner (1)	Driftsog an- laegsindtaegter (2)	Nettorente- indtaegter (3)	Kommunale skat- ter (4)	Generelle tilskud (5)	Nettolaneopla- gelse (6)	Øvrige finans- forskydninger (7)	Likviditets- foergelse (8)	Indtaegter i alt (9)
Sonderjyllands amt	-1.488.008	-2.343.304	36.798	-6.547.814	-1.851.152	-333.305	-191.799	242.862	-12.475.821
501 Augustenborg	-28.302	-50.475	228	-172.813	-39.440	-2.867	-2.332	9.464	-286.542
503 Bov	-51.830	-97.021	1.448	-307.335	-50.297	-11.989	-4.560	6.492	-515.099
505 Bredebro	-18.880	-27.217	-1.042	-91.674	-34.559	285	-1.358	-2.720	-177.177
507 Broager	-31.309	-49.325	45	-156.977	-48.988	613	-2.915	330	-288.551
509 Christiansfeld	-51.229	-75.942	-421	-245.708	-65.577	-1.893	-17.625	10.451	-447.952
511 Gram	-29.867	-45.948	-504	-122.461	-44.854	-15.680	-7.966	1.085	-266.191
513 Grasten	-38.932	-95.007	1.734	-178.351	-47.958	-34.965	21.570	-6.004	-377.908
515 Haderslev	-231.331	-311.304	15.556	-922.092	-216.358	-35.531	-48.960	61.675	-1.688.350
517 Hojer	-17.453	-24.620	-167	-68.739	-32.204	1.658	-3.348	5.424	-139.464
519 Lundtoft	-33.351	-48.909	427	-144.957	-58.815	-32.414	11.926	6.339	-299.754
521 Logumkloster	-36.817	-58.644	-1.210	-159.204	-60.022	-13.434	-3.398	3.582	-329.158
523 Nordborg	-82.865	-151.988	5.207	-366.863	-95.250	-26.934	-33.838	13.946	-738.600
525 Nørre-Rangstrup	-55.271	-80.794	-1.087	-225.182	-92.508	2.024	460	-4.646	-456.996
527 Rodding	-50.140	-91.300	438	-261.816	-68.986	5.617	-472	4.658	-461.996
529 Rodekro	-58.988	-80.488	258	-250.316	-83.120	-11.562	-10.284	12.303	-482.201
531 Skeerbaek	-37.393	-74.249	623	-195.568	-40.498	1.374	-102	2.154	-343.658
533 Sundeved	-19.498	-38.918	507	-132.988	-26.502	-11.088	-7.313	5.078	-230.724
535 Sydals	-25.896	-58.899	1.189	-184.546	-30.428	-6.420	-19.113	9.291	-314.832
537 Sønderborg	-206.549	-284.392	7.243	-774.018	-242.331	-68.285	-17.706	12.530	-1.573.504
539 Tinglev	-62.375	-86.882	939	-227.736	-95.065	-21.669	-2.831	14.726	-480.890
541 Tønder	-73.468	-138.139	-920	-325.602	-87.947	-1.064	-26.051	17.849	-635.336
543 Vojeens	-101.463	-139.611	7.245	-398.487	-130.823	-31.640	-14.978	22.569	-787.202
545 Aabenraa	-144.801	-233.232	-938	-634.381	-158.622	-17.441	-605	36.286	-1.153.736

Beløb i 1000 kr.

Bilag 18: Kommunernes finansierungsstruktur i regnskabsår 2003 (Beløb i 1000 kr.)

	Refusioner	Driftsog an- lægsindtægter	Nettorente- indtægter	Kommunale skat- ter	Generelle tilskud	Nettolænea-pa- gelse	Øvrige finans- forskydninger	Likviditets- føregelse	Indtægter i alt
	(1)	(2)	(3)	(4)	(5)	(6)	(7)	(8)	(9)
Ribe amt	-1.392.722	-2.798.758	-9.809	-6.027.565	-1.701.228	-95.983	-136.851	206.631	-11.956.266
551 Billund	-38.982	-77.819	-2.945	-240.263	-38.165	0	1.363	-21.778	-418.585
553 Blaabjerg	-29.917	-65.801	136	-175.286	-44.597	-6.553	-3.699	14.642	-311.056
555 Blåvandshuk	-19.156	-54.366	179	-139.174	-17.865	1.522	1.074	3.393	-224.389
557 Bramming	-69.398	-105.934	-1.277	-318.076	-112.351	-54.761	10.738	5.778	-645.290
559 Brørup	-36.204	-55.155	-1.039	-153.578	-52.147	1.862	-5.583	4.155	-297.694
561 Esbjerg	-654.439	-1.455.467	-1.981	-2.388.628	-702.891	3.214	-89.299	125.388	-5.164.101
563 Fano	-15.416	-38.496	-1.275	-99.925	-15.409	2.973	-1.378	8.246	-160.672
565 Grindsted	-94.676	-190.911	-2.222	-437.546	-129.117	9.143	-23.925	26.021	-843.233
567 Helle	-33.179	-50.446	280	-200.097	-63.004	-3.354	-4.363	-3.639	-357.804
569 Holsted	-39.273	-49.121	-53	-154.204	-73.448	-8.127	-5.610	5.906	-323.929
571 Ribe	-103.297	-188.555	777	-473.314	-105.650	4.870	-8.840	3.063	-870.957
573 Varde	-118.811	-231.462	964	-524.166	-131.042	-9.813	2.846	7.160	-1.004.325
575 Vejlen	-89.370	-157.296	541	-452.663	-123.024	-38.062	-4.444	26.358	-837.954
577 Ølgod	-50.604	-77.929	-1.894	-270.645	-92.518	1.103	-5.731	1.938	-496.277
Vejle amt	-2.171.433	-4.236.016	-11.789	-9.908.629	-2.341.152	-461.435	-116.035	94.961	-19.151.578
601 Brædstrup	-43.898	-69.664	419	-222.528	-53.707	-18.186	-2.812	693	-409.703
603 Børkop	-50.161	-132.119	1.167	-305.340	-50.627	-7.482	-3.974	21.322	-527.216
605 Egvad	-66.981	-103.869	-2.958	-379.080	-75.437	-6.974	-3.198	-3.235	-641.729
607 Fredericia	-351.106	-685.559	-7.155	-1.399.332	-356.162	-202.925	-15.768	-5.323	-3.023.328
609 Gedved	-47.620	-78.673	-1.083	-247.535	-65.330	-13.030	-12.146	20.079	-445.344
611 Give	-68.034	-135.320	-1.657	-352.117	-103.563	-28.145	-3.804	33.684	-658.970
613 Hedensted	-65.734	-143.271	1.161	-439.767	-71.706	-50.036	-6.177	6.315	-769.198
615 Horsens	-450.730	-588.538	5.056	-1.642.294	-435.670	-44.402	-69.494	68.980	-3.157.113
617 Jelling	-21.302	-69.850	3.921	-151.623	-43.412	-38.511	23.914	-3.465	-300.328
619 Juelsminde	-78.423	-120.615	-1.171	-388.731	-66.784	-19.622	-13.543	1.097	-687.796
621 Kolding	-397.522	-1.049.081	13.541	-1.919.722	-426.972	118.795	-47.208	-69.218	-3.777.391
623 Lunderskov	-22.311	-43.243	-695	-147.536	-35.866	-8.311	-8.177	11.382	-254.754
625 Nørre-Sneede	-35.244	-52.228	53	-177.005	-61.719	-13.187	4.379	1.460	-333.483
627 Tørring-Uldum	-64.096	-102.104	341	-310.076	-82.851	1.590	-6.952	-1.979	-566.139
629 Vamdrup	-39.119	-93.886	-934	-186.419	-60.696	-8.478	-6.134	4.553	-391.116
631 Vejle	-369.152	-767.996	-21.795	-1.639.524	-350.650	-122.531	55.059	8.616	-3.207.970

Beløb i 1000 kr.

Bilag 18: Kommunernes finansierungsstruktur i regnskab 2003 (Beløb i 1000 kr.)

	Refusioner (1)	Driftsog an- laegsindtaegter (2)	Nettorente- indtaegter (3)	Kommunale skat- ter (4)	Generelle tilskud (5)	Nettolaneopla- gelse (6)	Øvrige finans- forskydninger (7)	Likviditets- foerogelse (8)	Indtraegter i alt (9)
Ringkøbing amt	-1.449.983	-2.746.425	9.469	-7.274.053	-1.756.976	79.760	-254.053	48.131	-13.344.179
651 Aulum-Haderup	-28.845	-50.921	185	-165.767	-49.221	456	2.801	-322	-291.638
653 Brande	-48.211	-78.857	379	-226.582	-66.262	-8.547	-12.960	17.809	-423.237
655 Egvad	-49.133	-87.975	1.193	-238.536	-74.424	-9.765	-19.002	11.316	-466.524
657 Herning	-333.089	-741.724	6.573	-1.679.734	-330.750	148.157	-88.697	-36.663	-3.055.919
659 Holsland	-25.621	-71.224	-3.298	-159.901	-17.032	418	5.078	12.469	-259.128
661 Holstebro	-239.369	-386.586	5.904	-1.139.403	-253.690	6.830	-71.060	15.572	-2.061.812
663 Ikast	-125.454	-202.646	1.385	-597.288	-158.900	-4.311	4.781	-4.520	-1.086.971
665 Lemvig	-99.842	-175.818	1.041	-471.784	-123.467	5.551	-26.028	4.068	-886.280
667 Ringkøbing	-90.063	-162.296	-1.950	-472.199	-102.917	-18.352	-3.843	-2.361	-853.970
669 Skjern	-57.062	-157.530	336	-321.901	-70.131	-8.494	-2.003	-16.953	-633.741
671 Struer	-109.683	-158.419	1.443	-508.501	-115.574	10.293	-13.639	36.196	-857.898
673 Thyborøn-Harboøre	-26.431	-62.217	-154	-140.197	-33.797	288	12.118	-9.458	-259.840
675 Thyholm	-17.774	-35.827	194	-93.525	-26.625	-407	201	1.945	-171.815
677 Trehøje	-39.101	-83.986	-1.247	-234.770	-64.225	-197	-2.297	2.428	-423.391
679 Ulfborg-Vemb	-38.644	-59.256	-29	-168.693	-55.621	2.196	-33.886	8.233	-345.695
681 Videbæk	-53.630	-91.269	-944	-296.625	-93.179	-10.914	2.227	-3.167	-547.508
683 Vinderup	-36.853	-75.852	-1.247	-192.086	-68.270	-34.444	-4.416	1.984	-411.182
685 Aaskov	-31.178	-64.022	-295	-166.561	-52.891	1.002	-3.428	9.555	-307.830

Beløb i 1000 kr.

Bilag 18: Kommunernes finansierungsstruktur i regnskab 2003 (Beløb i 1000 kr.)

	Refusioner	Driftsog an- lægsindtægter	Nettorente- indtægter	Kommunale skat- ter	Generelle tilskud	Nettolænea-pa- gelse	Øvrige finans- forskydninger	Likviditets- førelse	Indtægter i alt
	(1)	(2)	(3)	(4)	(5)	(6)	(7)	(8)	(9)
Århus amt	-4.376.705	-9.238.728	-61.153	-18.335.378	-4.369.177	-348.845	-178.594	-319.735	-37.228.283
701 Ebeltoft	-99.053	-116.824	5.970	-429.862	-79.335	-5.068	-8.470	-25.489	-758.121
703 Gålden	-50.999	-96.312	-6	-290.602	-56.701	-413	-7.766	5.186	-497.603
705 Gjern	-37.212	-76.438	-1.680	-202.882	-52.473	1.021	-14.901	19.172	-365.379
707 Grenaa	-140.347	-247.392	1.974	-506.525	-154.021	1.432	-5.929	8.821	-1.041.978
709 Hadsten	-55.760	-102.619	1.703	-312.044	-60.189	-41.783	15.581	-3.879	-558.985
711 Hammel	-53.846	-93.972	3.822	-287.548	-60.089	-11.630	-7.146	10.724	-499.687
713 Hinnerup	-54.652	-129.988	1.342	-330.841	-50.553	5.311	-15.981	21.145	-554.214
715 Hørring	-42.143	-76.741	327	-232.738	-35.926	-3.603	14	10.899	-379.901
717 Langå	-45.226	-73.401	1.121	-220.830	-57.333	85	5.353	-6.919	-397.159
719 Mariager	-47.084	-69.005	1.269	-211.724	-61.164	1.039	-2.958	827	-388.816
721 Middjurs	-45.866	-57.820	572	-197.187	-63.298	-19.437	-12.109	17.350	-377.798
723 Nørthald	-50.904	-76.698	-435	-216.071	-76.848	1.269	-9.412	13.188	-415.903
725 Nørre Djurs	-48.627	-70.675	3.732	-196.144	-83.211	-11.795	9.615	5.614	-391.492
727 Odder	-119.746	-170.100	1.860	-559.670	-110.477	-1.069	15.749	-18.028	-961.482
729 Purhus	-41.167	-62.446	148	-218.537	-62.700	-25.232	7.177	-8.409	-411.153
731 Randers	-512.177	-741.949	7.163	-1.733.425	-523.547	16.774	41.042	-17.966	-3.464.079
733 Rosenholm	-57.719	-85.046	-201	-270.011	-59.951	-28.303	-2.663	-4.259	-508.147
735 Rougsø	-58.093	-77.074	779	-201.653	-91.796	-10.924	-6.200	10.166	-434.794
737 Ry	-41.574	-122.694	4.238	-306.673	-53.411	-23.264	8.990	4.322	-530.058
739 Rønde	-34.145	-60.185	-53	-189.781	-39.786	-5.760	-6.114	360	-335.467
741 Samsø	-22.595	-54.277	1.579	-113.971	-46.190	1.432	3.442	1.137	-229.451
743 Silkeborg	-329.807	-703.038	8.264	-1.610.196	-292.426	-47.286	-31.496	39.748	-2.966.241
745 Skanderborg	-120.628	-179.947	2.593	-606.234	-113.262	-54.146	-9.720	-5.025	-1.086.373
747 Sønderhald	-41.491	-64.314	897	-222.741	-50.995	-14.856	4.814	-37.931	-426.623
749 Them	-31.703	-56.782	-520	-183.536	-45.030	-1.229	-3.755	3.138	-319.422
751 Århus	-2.194.141	-5.572.991	-107.611	-8.483.952	-1.988.465	-71.410	-145.751	-363.627	-18.927.957

Beløb i 1000 kr.

Bilag 18: Kommunernes finansierungsstruktur i regnskab 2003 (Beløb i 1000 kr.)

	Refusioner (1)	Driftsog an- laegsindtaegter (2)	Nettorente- indtaegter (3)	Kommunale skaer- ter (4)	Generelle tilskud (5)	Nettolaneopla- gelse (6)	Øvrige finans- forskydninger (7)	Likviditets- foergølse (8)	Indtaegter i alt (9)
Viborg amt	-1.316.133	-2.090.381	-4.307	-6.003.280	-1.774.695	-150.958	-109.139	223.442	-11.225.483
761 Bjenningbro	-66.856	-115.629	1.267	-377.830	-76.785	-32.147	-308	24.708	-643.577
763 Fjends	-34.424	-57.586	-89	-179.690	-74.116	1.730	-15.367	12.117	-347.418
765 Hansholm	-40.218	-67.332	660	-150.688	-45.168	4.331	-7.630	10.400	-295.640
767 Hvorslev	-29.322	-50.715	-2.091	-160.757	-52.756	-5.882	-8.033	15.343	-294.211
769 Karup	-34.514	-46.488	669	-167.432	-49.319	-7.819	-7.964	-5.436	-318.302
771 Kjellerup	-70.029	-118.980	-2.010	-336.913	-100.331	1.365	-8.280	19.366	-615.815
773 Morsø	-156.061	-190.507	-370	-556.398	-198.585	-60.776	21.767	31.408	-1.109.528
775 Møldrup	-36.553	-64.942	-1.063	-183.708	-54.267	-8.616	192	-3.061	-352.015
777 Sallingssund	-26.377	-47.467	-1.043	-156.940	-47.841	1.151	9.559	-9.882	-278.844
779 Skive	-173.170	-322.973	1.695	-755.802	-191.402	8.155	-13.927	52.759	-1.394.688
781 Spøttrup	-37.164	-62.940	-605	-178.165	-74.582	-15.620	1.485	2.220	-365.373
783 Sundkøbe	-26.170	-50.692	120	-154.371	-64.163	-1.726	-7.614	2.455	-302.164
785 Sydhj	-65.342	-84.240	2.733	-274.459	-104.549	-964	-6.565	4.554	-528.825
787 Thisted	-169.536	-297.494	-3.894	-742.681	-226.099	-18.406	-19.597	4.788	-1.472.922
789 Tjele	-39.664	-73.865	-1.264	-200.102	-71.900	-36	2.987	-7.172	-391.027
791 Viborg	-267.176	-385.991	1.104	-1.260.157	-256.442	-16.787	-42.736	64.083	-2.164.107
793 Aalestrup	-43.557	-52.540	-126	-167.187	-86.390	1.089	-7.108	4.792	-351.027

Beløb i 1000 kr.

Bilag 18: Kommunernes finansierungsstruktur i regnskabsår 2003 (Beløb i 1000 kr.)

	Refusioner (1)	Driftsog an- laegsindtaegter (2)	Nettorente- indtaegter (3)	Kommunale skat- ter (4)	Generelle tilskud (5)	Nettolaneopla- gelse (6)	Øvrige finans- forskydninger (7)	Likviditets- foergelse (8)	Indtaegter i alt (9)
Nordjyllands amt	-3.028.137	-6.416.442	66.467	-13.238.070	-3.764.801	-2.477.375	-384.308	494.782	-26.517.840
801 Arden	-49.666	-76.565	1.478	-190.423	-96.178	4.817	-23.916	11.313	-419.145
803 Brovst	-47.216	-113.891	-2.607	-208.109	-74.457	2.465	13.199	-14.477	-445.103
805 Brønderslev	-121.149	-269.325	2.373	-504.031	-181.244	-6.396	-1.543	-9.189	-1.090.494
807 Dronninglund	-86.477	-128.495	990	-385.932	-111.674	-906	-4.726	2.600	-714.636
809 Farsø	-45.498	-90.329	2.358	-205.572	-82.553	-8.714	-23.234	9.776	-443.761
811 Fjerritslev	-42.736	-81.829	-234	-207.504	-76.689	1.995	-15.576	-832	-423.398
813 Frederikshavn	-236.388	-507.246	2.429	-883.591	-295.927	-45.526	-13.468	44.589	-1.935.121
815 Hadsund	-60.520	-133.653	-52	-277.268	-71.166	5.158	-40.607	16.745	-561.354
817 Hals	-56.776	-94.747	-1.423	-300.397	-65.160	-15.078	-15.250	17.216	-531.629
819 Hirtshals	-88.124	-133.606	3.722	-355.844	-121.008	-151	-20.871	-16.831	-732.698
821 Hjørring	-228.875	-410.707	12.170	-920.404	-278.565	-75.437	-29.438	44.790	-1.886.460
823 Hobro	-98.553	-196.214	589	-390.743	-137.581	-11.258	-3.312	-10.869	-847.941
825 Læsø	-10.444	-44.677	462	-60.860	-31.327	1.660	-5.131	10.868	-139.461
827 Løgstør	-70.333	-108.737	1.580	-264.357	-106.055	-2.174	-40.131	20.822	-569.372
829 Løkken-Vrå	-49.624	-84.470	376	-226.030	-83.619	799	7.663	7.611	-427.292
831 Nibe	-42.660	-74.282	1.604	-209.196	-52.926	-2.714	644	5.689	-373.844
833 Nørager	-31.888	-51.806	860	-131.846	-62.918	1.502	-2.844	3.833	-275.113
835 Pandrup	-65.648	-106.019	1.501	-309.833	-56.326	3.450	7.249	3.541	-522.086
837 Sejlfjord	-52.353	-71.966	682	-214.334	-90.923	-51.341	15.375	10.381	-454.470
839 Sindal	-54.472	-76.568	-92	-209.586	-96.390	814	-15.374	7.674	-444.005
841 Skagen	-76.362	-156.208	3.440	-360.059	-80.603	11.824	-11.244	1.252	-667.961
843 Skovping	-48.742	-83.848	2.289	-268.469	-61.018	-64.597	55.537	4.620	-464.227
845 Støvring	-52.439	-106.765	1.029	-337.045	-62.544	-88	-15.093	15.456	-557.491
847 Sæby	-115.047	-197.431	-1.003	-439.962	-146.196	12.999	-19.931	34.110	-872.460
849 Aabybro	-49.691	-123.936	1.445	-292.848	-55.312	-788	-4.381	13.427	-512.096
851 Aalborg	-1.075.531	-2.772.848	27.125	-4.762.125	-1.076.114	-1.409	-132.715	275.528	-9.518.060
861 Aursø	-70.925	-120.274	3.376	-321.702	-110.328	-8.281	-45.190	-14.861	-688.162

Beløb i 1000 kr.

Bilag 19: Kommunernes udgiftsstruktur på drifts- og anlægsområdet i regnskab 2003 (Brutto i 1000 kr.)

	Hkt. 0 Byudvikling, bolig og miljø (1)	Hkt. 1 Forsyningsvirksomhed (2)	Hkt. 2 Vejvæsen (3)	Hkt. 3 Undervisning og kultur (4)	Hkt. 4 Sygehuse (5)	Hkt. 5 Social og sundhed (6)	Hkt. 6 Administration m.v. (7)	Moms og momsudligning (8)	Udgifter i alt inkl. moms og udlignet moms (9)
HELE LANDET	12.337.280	23.353.522	11.603.980	68.334.837	71.711.423	185.724.084	32.301.349	16.792.746	422.159.221
Amtskommuner	921.330	75.267	3.312.467	12.836.904	62.936.977	19.959.895	5.167.463	5.746.135	110.956.438
015 Københavns amtskommune	74.008	0	107.752	1.928.052	8.489.609	2.394.824	711.368	953.778	14.659.391
020 Frederiksborg amtskommune	66.239	0	127.666	927.697	4.466.253	1.548.731	350.937	550.138	8.037.661
025 Roskilde amtskommune	49.658	0	99.453	609.525	2.919.102	739.043	186.015	323.530	4.926.326
030 Vestsjællands amtskommune	53.823	0	248.350	767.890	4.381.458	1.396.418	281.961	328.936	7.458.836
035 Storstrøms amtskommune	64.337	2.347	238.580	752.688	3.477.848	1.564.534	300.797	270.403	6.671.534
040 Bornholms kommune	57.376	72.920	125.430	514.888	586.345	1.434.898	311.187	108.064	3.211.108
042 Fyns amtskommune	104.832	0	427.104	1.329.330	6.867.123	1.784.835	470.089	498.350	11.481.663
050 Sønderjyllands amtskommune	74.944	0	236.039	611.683	3.040.536	740.110	266.496	269.712	5.239.520
055 Ribe amtskommune	29.717	0	133.324	489.198	2.700.636	767.075	261.567	242.355	4.623.872
060 Vejle amtskommune	78.861	0	297.473	916.112	4.415.227	1.396.765	394.676	399.087	7.898.201
065 Ringkøbing amtskommune	54.523	0	255.803	652.247	3.103.230	984.519	303.727	299.025	5.653.074
070 Århus amtskommune	72.540	0	577.185	1.523.980	9.167.118	2.493.857	685.576	737.212	15.257.468
076 Viborg amtskommune	56.396	0	129.899	616.461	2.937.560	1.077.321	243.557	243.123	5.304.317
080 Nordjyllands amtskommune	84.076	0	308.409	1.197.153	6.384.932	1.636.965	399.510	522.422	10.533.467
Hovedstadsområdet	5.282.512	9.636.102	2.253.721	19.485.312	8.188.101	58.918.504	10.464.682	4.858.172	119.087.106
København og Frederiksberg	2.455.225	5.109.005	736.566	5.144.846	8.188.101	22.604.548	3.842.034	1.974.421	50.054.746
101 København	2.201.527	4.972.799	538.759	4.123.723	6.794.195	19.663.393	3.443.943	1.594.605	43.354.944
147 Frederiksberg	253.698	136.206	177.807	1.021.123	1.393.906	2.941.155	396.091	379.816	6.699.802

Beløb i 1000 kr.

Bilag 19: Kommunernes udgiftsstruktur på drifts- og anlægsområdet i regnskab 2003 (Brutto i 1000 kr.)

	Hkt. 0 Byudvikling, bolig og miljø	Hkt. 1 Forsyningsvirksomhed	Hkt. 2 Vejvæsen	Hkt. 3 Undervisning og kultur	Hkt. 4 Sygehuse	Hkt. 5 Social og sundhed	Hkt. 6 Administration m.v.	Moms og momsudligning	Udgifter i alt inkl. moms og udlignet moms
	(1)	(2)	(3)	(4)	(5)	(6)	(7)	(8)	(9)
Primærkommuner	8.960.725	18.169.250	7.554.947	50.353.087	586.345	143.159.641	23.291.852	9.072.190	261.148.037
Øvrig hovedstadsområde	2.827.287	4.527.097	1.517.155	14.340.466	0	36.313.956	6.622.648	2.883.751	69.032.360
København amt	1.404.113	2.175.008	709.023	7.124.998	0	19.023.072	3.303.801	1.508.650	35.248.665
151 Ballerup	78.810	118.577	43.243	524.497	0	1.782.104	295.951	97.387	2.940.569
153 Brøndby	42.541	83.664	33.435	463.309	0	1.284.240	214.903	66.082	2.188.174
155 Dragør	18.196	29.632	23.190	129.114	0	330.443	70.173	34.442	635.190
157 Gentofte	225.438	293.648	69.811	676.370	0	1.839.779	288.071	249.127	3.642.244
159 Gladsaxe	123.308	213.132	44.176	718.451	0	1.980.585	363.527	132.589	3.575.768
161 Glostrup	53.790	94.617	35.739	243.338	0	639.522	117.850	42.932	1.227.788
163 Herlev	72.451	72.010	25.855	302.328	0	877.061	130.159	54.482	1.534.346
165 Albertslund	81.481	199.548	56.386	469.077	0	1.043.312	176.311	54.501	2.080.616
167 Hvidovre	109.655	151.447	56.437	488.182	0	1.674.294	289.276	97.508	2.866.799
169 Høje-Taastrup	61.977	138.203	83.823	584.817	0	1.416.128	267.155	92.511	2.644.614
171 Ledøje-Smørum	32.032	21.102	14.747	126.223	0	226.124	55.096	27.699	503.023
173 Lyngby-Taarbæk	136.008	148.766	60.866	595.257	0	1.363.441	250.364	151.975	2.706.677
175 Rødovre	57.129	151.763	25.080	416.710	0	1.200.236	186.855	71.978	2.109.751
181 Søllerød	58.443	76.329	35.186	370.334	0	817.392	144.688	128.580	1.630.952
183 Ishøj	94.097	125.221	25.078	299.753	0	749.611	134.911	37.105	1.465.776
185 Tårnby	95.580	180.334	32.195	370.303	0	1.055.247	148.183	83.222	1.965.064
187 Vallensbæk	17.499	33.976	16.966	143.966	0	250.795	70.598	29.454	563.254
189 Værløse	45.678	43.039	26.810	202.969	0	492.758	99.730	57.076	968.060

Beløb i 1000 kr.

Bilag 19: Kommunernes udgiftsstruktur på drifts- og anlægsområdet i regnskab 2003 (Brutto i 1000 kr.)

	(1)	(2)	(3)	(4)	(5)	(6)	(7)	(8)	(9)
	Hkt. 0 Byudvikling, bolig og miljø	Hkt. 1 Forsyningsvirksomhed	Hkt. 2 Vejvæsen	Hkt. 3 Undervisning og kultur	Hkt. 4 Sygehuse	Hkt. 5 Social og sundhed	Hkt. 6 Administration m.v.	Moms og momsudligning	Udgifter i alt inkl. moms og udlignet moms
Frederiksborg amt	878.640	1.538.255	536.814	4.473.880	0	10.835.169	2.089.148	871.410	21.223.316
201 Allerød	37.784	50.092	27.348	290.558	0	521.652	108.963	60.873	1.097.270
205 Birkerød	25.512	38.749	263.396	573.764	0	99.719	99.719	65.266	1.089.035
207 Farum	236.924	86.695	13.127	213.701	0	514.896	117.132	51.309	1.233.784
208 Fredensborg-Humlebæk	27.183	54.257	36.904	217.700	0	555.766	105.205	50.001	1.047.016
209 Frederikssund	22.487	51.208	41.725	234.465	0	511.673	104.939	38.788	1.005.285
211 Frederiksværk	35.549	135.227	22.601	218.999	0	718.890	113.956	35.518	1.280.740
213 Græsted-Gilleleje	39.980	55.304	22.333	218.443	0	582.860	106.970	42.967	1.068.857
215 Helsingø	31.664	50.915	24.819	158.636	0	537.668	93.415	40.699	937.816
217 Helsingør	121.288	428.951	122.854	605.182	0	2.124.839	339.691	132.057	3.874.862
219 Hillerød	120.108	281.257	42.781	419.089	0	1.124.941	195.938	85.143	2.269.257
221 Hundested	18.838	26.823	8.924	100.404	0	296.333	53.819	17.272	522.413
223 Hørsholm	40.014	73.676	35.346	639.128	0	590.967	210.368	90.681	1.680.180
225 Jægerspris	14.020	31.530	10.258	82.361	0	320.806	53.073	17.789	529.837
227 Karlebo	17.675	52.825	38.901	250.367	0	621.629	114.608	44.685	1.140.690
229 Skibby	9.606	18.592	13.769	63.835	0	227.720	37.854	11.118	382.494
231 Skovinge	7.995	9.977	7.583	69.164	0	135.391	31.632	11.441	273.183
233 Slangerup	21.519	19.575	10.401	100.904	0	246.499	45.836	19.227	463.961
235 Stenløse	18.970	33.219	10.391	144.802	0	320.298	83.028	26.614	637.322
237 Ølstykke	31.524	39.383	24.120	182.746	0	308.577	73.002	29.962	689.314
Roskilde amt	544.534	813.834	271.318	2.741.588	0	6.455.715	1.229.699	503.691	12.560.379
251 Bramsnæs	13.513	21.072	6.690	91.219	0	270.415	43.730	18.682	465.321
253 Greve	66.926	69.798	80.438	537.925	0	1.209.405	265.601	108.610	2.338.703
255 Gundsø	18.504	22.141	11.329	181.072	0	337.588	72.078	34.949	677.661
257 Hvalsø	10.162	14.294	7.433	104.534	0	198.402	39.610	15.740	390.175
259 Køge	138.652	177.592	50.890	523.450	0	1.209.648	201.316	65.874	2.367.422
261 Lejre	9.329	15.319	12.266	103.536	0	166.548	35.652	20.992	363.642
263 Ramsø	5.796	18.843	8.517	104.257	0	243.092	44.944	19.276	444.725
265 Roskilde	190.145	402.608	61.898	607.572	0	1.674.294	327.628	122.387	3.386.532
267 Skovbo	42.244	20.963	11.847	154.821	0	330.937	63.612	27.971	652.395
269 Solrød	33.007	33.430	12.623	236.960	0	475.207	86.907	47.718	925.852
271 Vallø	16.256	17.774	7.387	96.242	0	340.179	48.621	21.492	547.951

Beløb i 1000 kr.

Bilag 19: Kommunernes udgiftsstruktur på drifts- og anlægsområdet i regnskab 2003 (Brutto i 1000 kr.)

	Hkt. 0 Byudvikling, bolig og miljø (1)	Hkt. 1 Forsyningsvirksomhed (2)	Hkt. 2 Vejvæsen (3)	Hkt. 3 Undervisning og kultur (4)	Hkt. 4 Sygehuse (5)	Hkt. 5 Social og sundhed (6)	Hkt. 6 Administration mv. (7)	Moms og momsudligning (8)	Udgifter i alt inkl. moms og udlignet moms (9)
Øvrige land	6.133.438	13.642.153	6.037.792	36.012.621	586.345	106.845.685	16.669.204	6.188.439	192.115.677
Vestsjællands amt	484.792	1.095.057	466.080	3.135.544	0	9.394.659	1.418.911	529.198	16.524.241
301 Bjergsted	16.113	17.440	17.263	72.863	0	257.215	33.800	12.475	427.169
303 Dianalund	9.389	18.183	7.629	75.494	0	233.485	32.582	11.814	388.576
305 Dragsholm	17.030	29.085	17.161	139.133	0	441.690	60.126	22.276	726.501
307 Fuglebjerg	10.280	14.347	6.354	72.638	0	203.019	33.856	9.428	349.922
309 Gørlev	9.681	16.661	8.215	54.292	0	220.555	34.915	9.844	354.163
311 Hashøj	3.875	14.486	8.170	50.946	0	206.286	29.830	11.622	325.215
313 Haslev	26.998	28.854	16.892	159.924	0	427.839	88.067	25.934	774.508
315 Holbæk	63.574	93.766	97.185	372.294	0	1.082.170	150.614	69.937	1.929.540
317 Hvidebæk	4.326	9.904	5.772	50.104	0	158.921	26.015	9.031	264.073
319 Høng	10.040	11.715	8.455	85.415	0	258.867	31.655	14.816	420.963
321 Jernløse	9.336	11.574	6.479	60.493	0	144.720	28.121	9.999	270.722
323 Kalundborg	52.288	266.261	37.032	197.197	0	675.795	100.246	37.036	1.365.855
325 Korsør	36.820	41.803	39.670	198.435	0	703.453	98.378	32.916	1.151.475
327 Nykøbing-Rørvig	8.443	51.759	15.288	59.335	0	258.186	39.119	14.180	446.310
329 Ringsted	57.022	117.536	43.987	410.819	0	839.009	142.881	56.091	1.667.345
331 Skælskør	18.045	29.211	27.889	114.918	0	331.592	58.523	19.218	599.396
333 Slagelse	52.982	167.490	37.012	358.735	0	1.160.460	151.353	63.895	1.991.927
335 Sorø	18.582	41.806	17.106	150.028	0	477.736	70.714	28.288	804.260
337 Stenlille	4.851	9.109	5.800	61.016	0	177.756	26.329	8.942	293.803
339 Svminøge	11.728	15.042	7.060	67.891	0	173.965	33.651	10.738	320.075
341 Tomved	10.919	31.479	8.672	111.606	0	292.685	43.698	14.185	513.244
343 Trundholm	21.034	37.117	15.585	112.175	0	381.293	58.942	19.436	645.582
345 Tølløse	11.436	20.429	11.404	99.793	0	287.962	45.496	17.097	493.617

Beløb i 1000 kr.

Bilag 19: Kommunernes udgiftsstruktur på drifts- og anlægsområdet i regnskabs 2003 (Brutto i 1000 kr.)

	Hkt. 0 Byudvikling, bolig og miljø	Hkt. 1 Forsyningsvirksomhed	Hkt. 2 Vejvæsen	Hkt. 3 Udvistning og kultur	Hkt. 4 Sygehuse	Hkt. 5 Social og sundhed	Hkt. 6 Administration m.v.	Moms og momsudgiftning	Udgifter i alt inkl. moms og udlignet moms
	(1)	(2)	(3)	(4)	(5)	(6)	(7)	(8)	(9)
Storstrøms amt	512.008	1.104.276	391.067	2.476.272	0	8.573.350	1.296.964	420.785	14.774.722
351 Fakse	21.239	29.953	14.714	121.478	0	396.165	61.640	22.765	667.954
353 Fladså	8.088	18.999	6.839	72.054	0	192.444	31.788	12.797	343.009
355 Holbø	1.614	6.969	5.572	38.818	0	147.762	25.276	6.532	232.543
357 Holmegaard	20.819	10.678	7.150	85.982	0	203.635	34.124	13.056	375.444
359 Højreby	3.090	12.122	6.378	39.699	0	133.986	23.912	6.118	225.305
361 Langebæk	3.921	10.250	8.320	53.025	0	164.462	30.059	9.743	279.780
363 Maribo	19.872	83.836	19.258	128.189	0	359.828	56.788	18.187	685.958
365 Møn	23.213	46.147	24.697	104.074	0	355.856	53.280	18.185	625.452
367 Nakskov	64.069	167.944	21.498	140.059	0	747.409	85.455	22.232	1.248.666
369 Nykøbing F.	68.715	188.642	24.796	269.395	0	839.676	149.591	40.791	1.581.606
371 Nysted	6.343	16.096	6.359	50.377	0	162.898	35.094	8.791	285.958
373 Næstved	129.146	148.500	62.658	403.384	0	1.710.683	207.700	70.540	2.732.611
375 Nørre Alslev	14.023	13.775	12.111	87.967	0	249.715	35.130	12.607	425.328
377 Præstø	11.428	19.900	13.336	68.028	0	209.589	38.554	12.234	373.069
379 Ravnsborg	4.150	16.328	33.587	38.195	0	205.398	32.131	8.381	338.170
381 Rudbjerg	3.435	9.423	7.387	29.520	0	123.923	20.856	5.932	200.476
383 Rødby	4.191	72.736	14.825	59.867	0	275.997	38.886	10.444	476.946
385 Rønne	11.072	19.163	9.959	63.251	0	188.753	40.284	12.829	345.311
387 Sakskøbing	11.784	24.207	14.162	72.816	0	312.933	38.526	14.317	488.745
389 Stevns	22.707	27.561	17.752	114.620	0	309.647	47.704	19.696	559.687
391 Stubbekøbing	8.366	17.002	10.902	57.786	0	215.538	30.563	10.894	351.051
393 Suså	13.413	15.763	8.863	86.482	0	204.152	39.096	13.954	381.723
395 Sydfalster	7.825	22.858	7.907	58.876	0	189.806	28.669	12.907	328.848
397 Vordingborg	29.485	105.424	32.037	232.330	0	673.095	111.858	36.853	1.221.082
Bornholms amt	57.376	72.920	125.430	514.888	586.345	1.434.898	311.187	108.064	3.211.108
400 Bornholms kommune	57.376	72.920	125.430	514.888	586.345	1.434.898	311.187	108.064	3.211.108

Beløb i 1000 kr.

Bilag 19: Kommunernes udgiftsstruktur på drifts- og anlægsområdet i regnskab 2003 (Brutto i 1000 kr.)

	Hkt. 0 Byudvikling og miljø (1)	Hkt. 1 Forsyningsvirksomhed (2)	Hkt. 2 Vejvæsen (3)	Hkt. 3 Undervisning og kultur (4)	Hkt. 4 Sygehuse (5)	Hkt. 5 Social og sundhed (6)	Hkt. 6 Administration mv. (7)	Moms og momsudligning (8)	Udgifter i alt inkl. moms og udlignet moms (9)
Fyns amt	765.894	1.397.414	848.546	4.944.837	0	14.617.939	2.334.401	797.125	25.706.156
421 Assens	18.213	26.812	14.388	122.903	0	384.931	31.916	18.114	617.277
423 Børgense	6.007	9.345	12.980	68.892	0	186.454	31.349	9.935	325.860
425 Broby	2.677	12.116	7.188	66.349	0	175.078	28.149	10.395	301.952
427 Egebjerg	8.656	19.425	9.793	91.483	0	239.423	37.509	13.174	419.463
429 Ejby	7.594	20.070	13.824	92.678	0	313.818	48.687	16.015	512.686
431 Faaborg	19.002	8	54.352	145.033	0	527.767	98.330	28.646	873.138
433 Glamsbjerg	5.926	9.270	7.571	81.468	0	165.367	25.821	9.130	304.553
435 Gudme	3.915	9.611	17.219	67.152	0	200.096	25.920	9.419	333.332
437 Haarby	2.448	9.391	5.942	53.620	0	127.691	23.061	8.251	230.404
439 Kerteminde	22.315	47.326	20.935	149.264	0	305.342	50.874	20.540	616.596
441 Langeskov	28.038	26.454	6.728	69.797	0	172.702	27.822	11.853	343.394
443 Marstal	5.195	9.125	12.771	32.478	0	103.178	21.028	4.639	188.414
445 Middelfart	30.241	89.314	29.939	230.908	0	609.112	86.622	38.219	1.114.355
447 Munketo	8.326	23.636	5.915	59.987	0	178.780	27.531	9.475	313.650
449 Nyborg	46.066	0	25.247	160.487	0	642.227	81.391	31.227	986.645
451 Nørre Aaby	7.293	9.457	7.503	64.879	0	140.805	26.165	8.867	264.969
461 Odense	340.427	631.094	380.952	1.950.253	0	5.904.076	959.674	318.252	10.484.728
471 Orterup	10.590	38.568	7.467	100.429	0	301.669	49.846	17.556	526.105
473 Ringø	19.096	23.057	16.934	115.124	0	322.931	54.253	17.701	569.096
475 Rudkøbing	8.750	11.720	18.921	76.053	0	242.246	35.427	10.638	403.755
477 Ryslinge	12.295	15.153	8.908	67.966	0	206.863	33.295	11.560	356.040
479 Svendborg	76.202	204.332	59.896	435.758	0	1.402.972	223.785	70.412	2.473.359
481 Svdlangedland	3.943	13.804	8.778	44.336	0	125.621	24.062	6.543	227.085
483 Sønderso	15.374	20.638	16.182	120.723	0	300.628	47.126	19.792	540.463
485 Tommerup	5.550	11.673	7.435	89.358	0	203.097	41.619	12.673	371.405
487 Tranekær	5.134	13.454	2.639	32.606	0	115.610	18.297	5.301	193.041
489 Ullerslev	7.153	26.502	6.626	48.587	0	127.038	27.270	8.204	251.380
491 Vissenbjerg	7.419	12.454	8.142	59.587	0	195.393	28.095	9.852	320.942
493 Ærøskøbing	6.838	16.155	29.401	29.594	0	113.635	27.936	5.933	229.492
495 Ørbæk	5.941	11.367	6.665	64.261	0	185.654	27.309	10.451	311.648
497 Årslev	9.033	18.064	10.237	89.438	0	237.798	38.370	15.664	418.604
499 Aarup	9.339	8.019	7.068	63.386	0	159.937	25.862	8.714	282.325

Beløb i 1000 kr.

Bilag 19: Kommunernes udgiftsstruktur på drifts- og anlægsområdet i regnskab 2003 (Brutto i 1000 kr.)

	Hkt. 0 Byudvikling, bolig og miljø	Hkt. 1 Forsyningsvirksomhed	Hkt. 2 Vejvæsen	Hkt. 3 Undervisning og kultur	Hkt. 4 Sygehuse	Hkt. 5 Social og sundhed	Hkt. 6 Administration m.v.	Moms og momsudligning	Udgifter i alt inkl. moms og udlignet moms
	(1)	(2)	(3)	(4)	(5)	(6)	(7)	(8)	(9)
Sonderjyllands amt	435.325	585.752	385.549	2.401.984	0	7.027.539	1.205.070	434.602	12.475.821
501 Augustenborg	7.175	15.693	7.796	63.167	0	150.463	31.266	10.982	286.542
503 Bov	20.656	27.280	17.669	98.071	0	274.536	55.039	21.848	515.099
505 Bredebro	4.446	4.731	4.840	38.332	0	98.105	20.836	5.887	177.177
507 Brøgger	5.887	11.270	6.121	62.959	0	165.141	26.538	10.635	288.551
509 Christiansfeld	22.663	28.016	11.144	89.514	0	234.972	44.142	17.501	447.952
511 Gram	18.740	8.583	5.148	47.881	0	153.780	24.449	7.610	266.191
513 Gråsten	13.336	33.187	11.408	57.954	0	212.522	37.108	12.393	377.908
515 Haderslev	79.382	82.785	72.304	307.011	0	944.850	145.677	56.341	1.688.350
517 Højer	3.002	4.680	3.549	24.448	0	82.646	16.794	4.345	139.464
519 Lundtoft	2.416	11.145	9.445	62.072	0	174.489	31.043	9.144	299.754
521 Løgunkløster	4.989	9.352	9.668	64.445	0	194.825	34.939	10.940	329.158
523 Nordborg	27.874	42.559	32.327	130.799	0	422.494	59.414	23.133	738.600
525 Nørre-Rangstrup	15.776	19.621	13.559	102.089	0	243.770	47.330	14.851	456.996
527 Rødding	10.139	18.089	12.563	104.385	0	246.783	55.289	14.748	461.996
529 Rødekro	11.163	18.089	11.692	109.495	0	264.414	49.322	18.026	482.201
531 Skærbæk	14.339	16.148	10.407	68.515	0	186.426	33.439	14.384	343.658
533 Sundeved	4.251	8.783	7.051	51.546	0	126.150	23.874	9.069	230.724
535 Sydals	10.830	18.040	11.278	65.394	0	167.512	29.696	12.082	314.832
537 Sønderborg	51.134	56.503	57.083	283.760	0	922.546	148.074	54.404	1.573.504
539 Tinglev	9.539	19.645	11.833	96.312	0	277.271	50.760	15.530	480.890
541 Tønder	23.457	21.423	16.403	130.247	0	353.250	67.996	22.560	635.336
543 Vejens	32.891	36.843	19.086	159.913	0	445.525	66.565	26.379	787.202
545 Aabenraa	41.240	73.287	23.175	183.675	0	685.069	105.480	41.810	1.153.736

Beløb i 1000 kr.

Bilag 19: Kommunernes udgiftsstruktur på drifts- og anlægsområdet i regnskab 2003 (Brutto i 1000 kr.)

	(1)	(2)	(3)	(4)	(5)	(6)	(7)	(8)	(9)
	Hkt. 0 Byudvikling, bolig og miljø	Hkt. 1 Forsyningsvirksomhed	Hkt. 2 Vejvæsen	Hkt. 3 Undervisning og kultur	Hkt. 4 Sygehuse	Hkt. 5 Social og sundhed	Hkt. 6 Administration m.v.	Moms og momsudligning	Udgifter i alt inkl. moms og udlignet moms
Ribe amt	354.972	1.026.488	360.715	2.304.417	0	6.515.169	1.005.993	388.512	11.956.266
551 Billund	23.105	22.459	12.232	92.461	0	207.057	43.930	17.341	418.585
553 Blaabjerg	8.073	29.470	10.606	63.467	0	151.159	37.506	10.775	311.056
555 Blåvandshuk	13.703	14.867	11.209	50.015	0	99.947	26.084	8.564	224.389
557 Bramming	12.977	19.513	9.796	148.847	0	377.845	54.425	21.887	645.290
559 Brørup	7.363	8.098	7.503	62.886	0	171.955	29.597	10.292	297.694
561 Esbjerg	135.611	671.951	177.778	846.754	0	2.815.900	367.152	148.955	5.164.101
563 Fanø	5.561	18.354	5.947	25.939	0	76.686	20.869	7.316	160.672
565 Grindsted	26.094	46.734	23.363	169.533	0	478.255	70.510	28.744	843.233
567 Helle	9.633	8.599	8.619	91.921	0	193.386	32.235	13.411	357.804
569 Holsted	5.610	16.194	11.578	66.453	0	183.459	30.296	10.339	323.929
571 Ribe	29.503	28.374	22.733	186.370	0	495.867	77.302	30.808	870.957
573 Vardø	34.755	91.988	20.012	191.394	0	542.830	89.186	34.160	1.004.325
575 Vejen	30.317	33.045	27.219	194.649	0	445.563	79.556	27.605	837.954
577 Ølgod	12.667	16.842	12.120	113.728	0	275.260	47.345	18.315	496.277
Vejle amt	947.332	1.381.420	517.810	3.683.121	0	10.304.058	1.672.581	645.256	19.151.578
601 Brædstrup	5.483	15.623	11.065	95.056	0	231.480	36.220	14.776	409.703
603 Børkop	11.663	42.620	23.541	106.608	0	276.131	46.101	20.552	527.216
605 Egtved	9.928	25.883	16.475	158.394	0	341.043	64.295	25.711	641.729
607 Fredericia	256.723	246.350	112.818	496.573	0	1.563.370	254.279	93.215	3.023.328
609 Geved	15.041	13.921	9.248	100.547	0	247.855	40.641	18.091	445.344
611 Give	12.537	25.462	26.913	164.663	0	354.215	52.441	22.739	658.970
613 Hedensted	39.039	40.604	21.089	175.283	0	384.670	76.482	32.031	769.198
615 Horsens	164.183	190.877	57.765	521.934	0	1.845.787	276.174	100.393	3.157.113
617 Jelling	4.784	11.818	6.968	69.670	0	170.903	27.048	9.137	300.328
619 Juelsminde	19.699	25.204	15.334	158.317	0	377.549	63.542	28.151	687.796
621 Kolding	202.179	421.339	118.875	725.767	0	1.863.069	325.902	120.260	3.777.391
623 Lunderskov	8.169	8.580	9.248	65.081	0	131.741	22.677	9.258	254.754
625 Nørre-Snede	5.751	13.284	6.512	68.334	0	199.094	29.363	11.145	333.483
627 Tørring-Uldum	14.178	21.757	15.958	127.761	0	317.909	47.676	20.900	566.139
629 Vamdrup	9.943	12.582	8.188	97.340	0	220.376	30.757	11.930	391.116
631 Vejle	168.032	265.516	57.813	551.793	0	1.778.866	278.983	106.967	3.207.970

Beløb i 1000 kr.

Bilag 19: Kommunernes udgiftsstruktur på drifts- og anlægsområdet i regnskab 2003 (Brutto i 1000 kr.)

	Hkt. 0 Byudvikling, bolig og miljø	Hkt. 1 Forsyningsvirksomhed	Hkt. 2 Vejvæsen	Hkt. 3 Undervisning og kultur	Hkt. 4 Sygehuse	Hkt. 5 Social og sundhed	Hkt. 6 Administration mv.	Moms og momsudligning	Udgifter i alt inkl. moms og udlignet moms
	(1)	(2)	(3)	(4)	(5)	(6)	(7)	(8)	(9)
Ringkøbing amt	524.596	487.677	409.940	2.610.291	0	7.608.244	1.227.441	475.990	13.344.179
651 Aulum-Haderup	15.301	6.435	8.911	51.424	0	172.665	26.300	10.602	291.638
653 Brande	14.095	12.611	12.346	88.257	0	235.077	46.332	14.519	423.237
655 Egvad	10.597	22.724	10.297	88.538	0	275.197	43.819	15.152	466.324
657 Herning	204.745	108.989	85.961	589.476	0	1.676.497	280.500	109.751	3.055.919
659 Holmsland	13.359	26.136	9.929	48.569	0	122.803	27.337	10.995	259.128
661 Holstebro	87.779	23.185	70.822	351.860	0	1.272.931	183.551	71.684	2.061.812
663 Ikast	35.803	51.127	40.731	188.069	0	630.226	102.931	38.084	1.086.971
665 Lemvig	18.217	33.575	23.052	184.201	0	519.410	77.277	30.548	886.280
667 Ringkøbing	25.356	27.359	22.204	199.815	0	462.860	84.620	31.756	853.970
669 Skjern	14.390	57.477	19.360	114.857	0	351.692	53.903	22.062	633.741
671 Struer	21.375	25.002	33.057	180.260	0	484.985	80.288	32.931	857.898
673 Thyborøn-Harboøre	6.555	22.160	12.991	50.640	0	131.260	28.039	8.195	259.840
675 Thyholm	2.795	5.923	5.706	34.367	0	98.483	18.433	6.108	171.815
677 Trehøje	17.682	10.792	9.792	104.771	0	230.405	33.640	16.309	423.391
679 Ulfborg-Vemb	9.884	12.589	7.566	65.256	0	207.868	31.238	11.294	345.695
681 Videbæk	12.299	22.407	14.394	135.267	0	301.180	42.516	19.445	547.508
683 Vinderup	6.348	10.844	11.739	71.416	0	259.939	35.628	15.268	411.182
685 Aaskov	8.016	8.342	11.082	63.248	0	174.766	31.089	11.287	307.830

Beløb i 1000 kr.

Bilag 19: Kommunernes udgiftsstruktur på drifts- og anlægsområdet i regnskabsår 2003 (Brutto i 1000 kr.)

	Hkt. 0 Byudvikling, bolig og miljø (1)	Hkt. 1 Forsyningsvirksomhed (2)	Hkt. 2 Vejvæsen (3)	Hkt. 3 Undervisning og kultur (4)	Hkt. 4 Sygehuse (5)	Hkt. 5 Social og sundhed (6)	Hkt. 6 Administration mv. (7)	Moms og momsudligning (8)	Udgifter i alt inkl. moms og udlignet moms (9)
Århus amt	953.090	3.829.724	1.358.359	6.670.480	0	20.340.246	2.904.902	1.171.482	37.228.283
701 Ebeltoft	11.832	27.056	26.426	140.694	0	448.999	73.066	30.048	758.121
703 Galten	15.026	22.714	10.713	119.030	0	265.138	43.590	21.332	497.603
705 Gjern	12.584	12.333	13.863	76.661	0	203.504	33.332	13.102	365.379
707 Grenaa	27.130	70.774	50.005	187.368	0	582.831	92.443	31.427	1.041.978
709 Hadsten	9.846	20.718	17.497	134.502	0	307.998	47.466	20.958	558.985
711 Hammel	11.573	23.694	10.424	104.667	0	284.763	46.056	18.510	499.687
713 Hinnerup	27.154	18.498	17.577	151.842	0	268.517	49.084	21.542	554.214
715 Hørring	9.372	13.004	14.295	90.832	0	199.495	37.280	15.623	379.901
717 Langå	9.485	13.476	11.340	84.583	0	225.769	38.839	13.667	397.159
719 Mariager	4.724	14.194	13.019	80.783	0	227.789	34.880	13.427	388.816
721 Midtjurs	8.218	18.306	12.167	81.764	0	211.247	33.958	12.138	377.798
723 Nørhald	5.827	16.436	9.100	87.714	0	244.989	37.613	14.224	415.903
725 Nørre Djurs	3.408	25.614	8.702	78.156	0	224.652	38.979	11.981	391.492
727 Odder	32.515	18.398	34.369	202.531	0	555.755	79.875	38.039	961.482
729 Purhus	10.526	37.576	12.010	90.159	0	214.273	33.367	13.242	411.153
731 Randers	92.920	139.112	94.785	568.210	0	2.198.349	265.132	105.571	3.464.079
733 Rosenholm	11.870	10.020	15.852	139.448	0	265.871	47.978	17.108	508.147
735 Rougsø	8.768	19.203	16.095	78.192	0	261.782	38.191	12.563	434.794
737 Ry	15.536	16.723	17.012	149.256	0	262.729	49.058	19.744	530.058
739 Rønde	17.363	9.203	11.347	74.356	0	177.580	33.549	12.069	335.467
741 Samsø	3.309	14.317	6.641	36.928	0	128.516	33.097	6.643	229.451
743 Silkeborg	93.456	279.587	89.342	619.820	0	1.548.626	230.727	104.683	2.966.241
745 Skanderborg	37.702	57.307	23.771	242.650	0	605.425	77.398	42.120	1.086.373
747 Sønderhald	7.635	6.823	10.137	93.817	0	259.386	34.178	14.647	426.623
749 Them	10.048	11.921	10.995	75.025	0	168.080	31.677	11.676	319.422
751 Århus	455.263	2.912.657	800.875	2.881.492	0	9.998.183	1.344.089	535.398	18.927.957

Beløb i 1000 kr.

Bilag 19: Kommunernes udgiftsstruktur på drifts- og anlægsområdet i regnskab 2003 (Brutto i 1000 kr.)

	(1)	(2)	(3)	(4)	(5)	(6)	(7)	(8)	(9)
	Hkt. 0 Byudvikling, bolig og miljø	Hkt. 1 Forsyningsvirksomhed	Hkt. 2 Vejvæsen	Hkt. 3 Undervisning og kultur	Hkt. 4 Sygehuse	Hkt. 5 Social og sundhed	Hkt. 6 Administration m.v.	Moms og momsudligning	Udgifter i alt inkl. moms og udlignet moms
Viborg amt	348.080	459.709	321.988	2.262.428	0	6.479.706	965.605	387.967	11.225.483
761 Bjerringho	21.192	21.450	14.469	144.431	0	365.201	52.450	24.384	643.577
763 Fjends	11.897	11.130	8.206	87.646	0	183.968	32.879	11.692	347.418
765 Hørsholm	7.960	22.364	9.598	54.066	0	163.839	27.944	9.869	295.640
767 Hvorslev	5.795	11.720	10.477	61.394	0	161.429	32.673	10.723	294.211
769 Karup	9.632	6.909	5.825	55.426	0	194.944	33.923	11.643	318.302
771 Kjellerup	20.146	18.432	16.850	136.360	0	354.432	47.596	21.999	615.815
773 Morsø	23.233	60.047	30.736	193.097	0	676.005	90.791	35.619	1.109.528
775 Møldrup	12.578	9.955	8.046	80.529	0	195.899	32.913	12.095	352.015
777 Sallingssund	6.828	16.598	10.505	63.142	0	144.757	26.921	10.093	278.844
779 Skive	34.485	61.110	37.811	263.626	0	827.711	121.958	47.987	1.394.688
781 Spøttrup	9.864	19.792	12.296	80.199	0	198.170	33.366	11.686	365.373
783 Sundsøre	9.711	13.337	21.541	64.756	0	152.327	30.169	10.323	302.164
785 Sydthy	11.446	21.759	14.975	101.706	0	316.107	45.578	17.254	528.825
787 Thisted	59.791	75.624	48.050	310.406	0	821.433	108.888	48.730	1.472.922
789 Tjele	15.576	12.648	10.326	76.469	0	229.684	33.291	13.033	391.027
791 Viborg	79.474	65.892	52.802	415.624	0	1.290.174	180.138	80.003	2.164.107
793 Aalestrup	8.472	10.942	9.475	73.551	0	203.626	34.127	10.834	351.027

Beløb i 1000 kr.

Bilag 19: Kommunernes udgiftsstruktur på drifts- og anlægsområdet i regnskab 2003 (Brutto i 1000 kr.)

	Hkt. 0 Byudvikling, bolig og miljø	Hkt. 1 Forsyning	Hkt. 2 Vejvæsen	Hkt. 3 Undervisning og kultur	Hkt. 4 Sygehuse	Hkt. 5 Social og sundhed	Hkt. 6 Administration m.v.	Moms og momsudfigning	Udgifter i alt inkl. moms og udlignet moms
	(1)	(2)	(3)	(4)	(5)	(6)	(7)	(8)	(9)
Nordjyllands amt	749.973	2.201.716	852.308	5.008.359	0	14.549.877	2.326.149	829.458	26.517.840
801 Arden	9.793	16.025	9.144	92.019	0	240.713	39.273	12.178	419.145
803 Brovst	9.050	14.094	11.614	93.346	0	267.262	37.009	12.728	445.103
805 Brønderslev	24.415	121.030	31.819	192.856	0	594.451	94.341	31.582	1.090.494
807 Dronninglund	19.688	20.321	21.631	134.883	0	433.742	60.622	23.749	714.636
809 Farsø	8.258	17.489	17.282	80.679	0	276.190	31.250	12.613	443.761
811 Fjerrislev	7.677	16.404	8.847	86.864	0	252.051	38.606	12.949	423.398
813 Frederikshavn	87.112	168.192	74.180	334.366	0	1.028.400	187.576	55.295	1.935.121
815 Hadsund	8.506	20.191	14.358	147.188	0	306.900	46.113	18.098	561.354
817 Hals	23.434	25.788	18.670	120.693	0	273.328	50.804	18.912	531.629
819 Hirtshals	14.076	39.125	15.214	153.204	0	420.438	67.912	22.729	732.698
821 Hjørring	49.366	100.957	58.822	379.919	0	1.089.560	149.382	58.454	1.886.460
823 Hobro	25.873	45.845	15.938	164.377	0	493.252	75.820	26.836	847.941
825 Læsø	4.832	15.929	12.716	20.550	0	63.270	18.630	3.534	139.461
827 Løgstør	13.230	23.810	12.895	102.100	0	352.094	50.388	14.855	569.372
829 Løkken-Vrå	12.145	16.961	8.498	72.924	0	262.009	41.065	13.690	427.292
831 Nibe	12.087	15.358	9.208	70.440	0	217.798	35.373	13.580	373.844
833 Nørager	13.607	8.860	7.543	48.751	0	162.862	25.309	8.181	275.113
835 Pandrup	13.906	24.941	16.681	101.572	0	295.211	50.615	19.160	522.086
837 Sejlfjord	8.142	18.882	11.155	92.499	0	269.114	40.757	13.921	454.470
839 Sindal	7.562	12.340	13.450	94.802	0	263.144	38.931	13.776	444.005
841 Skagen	15.541	83.655	19.561	115.821	0	342.036	69.835	21.512	667.961
843 Skøpping	10.713	13.345	13.826	107.029	0	257.887	44.743	16.684	464.227
845 Støvring	5.929	21.767	25.495	135.827	0	292.344	52.151	23.978	557.491
847 Sæby	16.126	58.308	31.031	155.059	0	504.743	78.877	28.316	872.460
849 Aabybro	17.334	37.947	11.944	117.387	0	260.608	47.813	19.063	512.096
851 Aalborg	292.514	1.224.230	348.984	1.651.081	0	4.922.067	786.797	292.387	9.518.060
861 Aars	19.057	19.922	11.802	142.123	0	408.403	66.157	20.698	688.162

Beløb i 1000 kr.

Bilag 20: Kommunernes udgiftsstruktur på driftsområdet i regnskab 2003 (Brutto i 1000 kr.)

	Hkt. 0 Byud- vikling, bolig og miljø	Hkt. 1 Forsy- ningsvirksom- hed	Hkt. 2 Vejvæ- sen	Hkt. 3 Under- visning og kul- tur	Hkt. 4 Syge- huse	Hkt. 5 Social og sundhed	Hkt. 6 Admini- stration mv.	Udgifter i alt
	(1)	(2)	(3)	(4)	(5)	(6)	(7)	(8)
HELE LANDET	8.058.160	19.415.349	9.605.809	63.618.189	70.540.604	181.773.277	31.719.253	384.730.641
Amtskommuner	831.184	68.145	2.708.717	12.357.044	61.766.258	19.594.321	5.121.886	102.447.555
015 Københavns amtskommune	74.008	0	94.026	1.745.092	8.376.755	2.391.288	710.959	13.392.128
020 Frederiksberg amtskommune	54.785	0	98.475	925.683	4.431.554	1.517.847	349.064	7.377.408
025 Roskilde amtskommune	40.655	0	66.587	574.104	2.875.346	734.010	187.848	4.478.550
030 Vestsjællands amtskommune	50.129	0	203.730	762.618	4.214.591	1.389.526	281.261	6.901.855
035 Storstrøms amtskommune	50.614	2.347	211.935	732.249	3.425.941	1.542.752	297.447	6.263.285
040 Bornholms kommune	54.905	65.798	107.406	472.634	586.245	1.393.035	299.127	2.979.150
042 Fyns amtskommune	103.877	0	346.214	1.265.969	6.767.580	1.723.092	470.089	10.676.821
050 Sønderjyllands amtskommune	51.531	0	193.114	609.136	3.019.736	732.332	254.489	4.860.338
055 Ribe amtskommune	27.729	0	114.875	465.660	2.623.659	764.119	261.285	4.257.327
060 Vejle amtskommune	56.996	0	163.980	888.465	4.288.908	1.340.956	393.641	7.132.946
065 Ringkøbing amtskommune	54.523	0	238.105	642.328	3.074.305	970.814	297.091	5.277.166
070 Århus amtskommune	70.975	0	477.901	1.489.085	8.955.315	2.432.478	684.581	14.110.335
076 Viborg amtskommune	56.381	0	124.301	607.182	2.897.012	1.038.731	241.716	4.965.323
080 Nordjyllands amtskommune	84.076	0	268.068	1.176.839	6.229.311	1.623.341	393.288	9.774.923
Hovedstadsområdet	3.392.072	8.175.571	1.816.191	17.607.940	8.188.101	57.892.529	10.161.244	107.233.648
København og Frederiksberg	1.442.452	4.379.739	572.820	4.583.629	8.188.101	22.379.477	3.817.588	45.363.806
101 København	1.260.202	4.265.488	448.763	3.791.119	6.794.195	19.471.073	3.421.497	39.452.337
147 Frederiksberg	182.250	114.251	124.057	792.510	1.393.906	2.908.404	396.091	5.911.469

Bilag 20: Kommunernes udgiftsstruktur på driftsområdet i regnskab 2003 (Brutto i 1000 kr.)

	Hkt. 0 Byud- vikling, bolig og miljø (1)	Hkt. 1 Forsy- ningsvirkso- mhed (2)	Hkt. 2 Vepvæ- sen (3)	Hkt. 3 Under- visning og kul- tur (4)	Hkt. 4 Syge- huse (5)	Hkt. 5 Social og sundhed (6)	Hkt. 6 Admini- stration mv. (7)	Udgifter i alt (8)
Primærkommuner	5.784.524	14.967.465	6.324.272	46.677.516	586.245	139.799.479	22.779.779	236.919.280
Øvrig hovedstadsområde	1.949.620	3.795.832	1.243.371	13.024.311	0	35.513.052	6.343.656	61.869.842
København amt	1.014.268	1.903.299	569.629	6.519.597	0	18.703.402	3.205.221	31.915.416
151 Ballerup	47.864	105.712	30.051	481.787	0	1.771.951	270.219	2.707.584
153 Brøndby	38.818	73.891	29.520	432.042	0	1.239.188	202.844	2.016.303
155 Dragør	15.296	24.198	21.849	114.454	0	325.082	66.607	567.486
157 Gentofte	159.758	261.485	53.066	609.385	0	1.815.612	273.573	3.172.879
159 Gladsaxe	86.769	194.145	30.580	650.619	0	1.953.862	346.702	3.262.677
161 Glostrup	39.777	87.553	26.231	228.008	0	635.937	117.189	1.134.695
163 Herlev	39.240	68.444	19.817	298.893	0	860.899	128.417	1.415.710
165 Albertslund	73.270	199.548	55.726	403.455	0	1.028.707	176.311	1.937.017
167 Hvidovre	67.910	107.124	46.890	415.934	0	1.654.197	285.255	2.577.310
169 Høje-Taastrup	45.744	101.239	54.432	557.251	0	1.398.686	267.155	2.424.507
171 Ledøje-Smørum	6.794	14.693	12.366	121.540	0	203.122	54.034	412.549
173 Lyngby-Taarbæk	123.828	120.122	45.645	540.377	0	1.344.006	239.185	2.413.163
175 Rødovre	55.900	138.669	24.657	400.836	0	1.206.708	186.190	2.012.960
181 Søllerød	52.175	62.465	31.876	338.817	0	775.689	140.117	1.401.139
183 Ishøj	65.334	119.450	23.293	256.630	0	710.614	134.911	1.310.232
185 Tårnby	60.553	161.517	22.273	363.591	0	1.042.386	147.853	1.798.173
187 Vallensbæk	16.833	29.207	16.784	136.919	0	249.244	70.598	519.585
189 Værløse	18.405	33.837	24.573	169.059	0	487.512	98.061	831.447

Bilag 20: Kommunernes udgiftsstruktur på driftsområdet i regnskab 2003 (Brutto i 1000 kr.)

	Hkt. 0 Byud- vikling, bolig og miljø	Hkt. 1 Forsy- ningsvirksom- hed	Hkt. 2 Vejvæ- sen	Hkt. 3 Under- visning og kul- tur	Hkt. 4 Syge- huse	Hkt. 5 Social og sundhed	Hkt. 6 Admini- stration mv.	Udgifter i alt
	(1)	(2)	(3)	(4)	(5)	(6)	(7)	(8)
Frederiksborg amt	660.300	1.218.487	433.229	3.937.515	0	10.552.986	1.952.043	18.754.560
201 Allerød	29.073	46.721	24.748	279.378	0	517.634	108.971	1.006.525
205 Birkerød	20.523	37.842	17.730	242.893	0	545.118	97.290	961.396
207 Farum	238.814	31.496	12.864	213.701	0	514.896	116.997	1.128.768
208 Fredensborg-Humlebæk	17.526	43.946	30.369	196.657	0	550.280	105.115	943.893
209 Frederikssund	12.975	37.423	21.076	213.830	0	510.901	104.148	900.353
211 Frederiksø	21.012	91.002	14.727	113.956	0	629.098	113.956	1.086.225
213 Græsted-Gilleleje	15.836	49.250	15.131	217.279	0	573.182	106.154	976.832
215 Helsingør	18.317	38.800	23.978	156.220	0	537.239	89.758	864.312
217 Helsingør	109.524	356.244	115.609	588.623	0	2.080.000	310.108	3.560.108
219 Hillerød	43.207	234.475	38.353	404.515	0	1.125.448	189.290	2.035.288
221 Hundested	12.565	25.651	6.479	98.151	0	293.386	53.819	490.051
223 Hørsholm	31.119	63.346	21.499	231.520	0	573.958	120.794	1.042.236
225 Jægerspris	9.380	23.873	10.258	82.211	0	300.367	53.021	479.110
227 Karløbe	16.548	43.892	36.297	245.184	0	620.121	113.087	1.075.129
229 Skibby	4.937	14.805	9.104	60.368	0	200.459	37.854	327.527
231 Skævinge	4.354	9.459	6.717	65.899	0	132.334	30.889	249.652
233 Slangerup	14.771	13.925	8.853	99.591	0	222.625	45.836	405.601
235 Stenløse	17.380	24.305	9.817	144.449	0	318.207	81.954	596.112
237 Ølstykke	22.439	32.032	9.620	180.616	0	307.733	73.002	625.442
Roskilde amt	275.052	674.046	240.513	2.507.199	0	6.256.664	1.186.392	11.199.866
251 Brannæs	8.854	12.189	5.777	90.223	0	249.317	43.634	409.994
253 Greve	44.481	56.832	72.402	528.674	0	1.209.405	242.963	2.154.757
255 Gundsø	10.165	18.771	10.145	162.589	0	334.478	71.092	607.240
257 Hvalsø	9.510	9.664	6.848	96.482	0	190.150	39.610	352.264
259 Køge	62.414	154.540	44.262	459.661	0	1.193.800	194.834	2.109.511
261 Lejre	4.230	13.325	9.421	92.731	0	166.197	34.998	320.902
263 Ramsø	5.796	11.165	8.163	95.277	0	241.572	44.579	406.552
265 Roskilde	88.535	340.187	55.039	578.860	0	1.657.112	320.458	3.040.191
267 Skovbo	6.265	16.661	11.226	153.249	0	330.819	63.612	581.832
269 Solrød	20.419	28.562	10.513	220.680	0	412.110	82.645	774.929
271 Vallø	14.383	12.150	6.717	88.773	0	271.704	47.967	441.694

Bilag 20: Kommunernes udgiftsstruktur på driftsområdet i regnskab 2003 (Brutto i 1000 kr.)

	Hkt. 0 Byudvikling, bolig og miljø	Hkt. 1 Forsyningsvirksomhed	Hkt. 2 Vejvæsen	Hkt. 3 Undervisning og kultur	Hkt. 4 Sygehuse	Hkt. 5 Social og sundhed	Hkt. 6 Administration m.v.	Udgifter i alt
	(1)	(2)	(3)	(4)	(5)	(6)	(7)	(8)
Øvrige land	3.834.904	11.171.633	5.080.901	33.653.205	586.245	104.286.427	16.436.123	175.049.438
Vestsjællands amt	313.824	818.997	377.031	2.904.858	0	9.125.727	1.408.502	14.948.939
301 Bjergsted	8.458	13.263	14.262	72.401	0	257.201	33.399	398.984
303 Dianalund	6.297	12.345	7.629	66.106	0	233.348	32.582	358.307
305 Dragsholm	13.696	28.971	14.918	132.376	0	440.147	59.202	689.310
307 Fuglebjerg	5.536	10.153	6.354	72.638	0	203.019	33.856	331.556
309 Gørlev	5.713	14.264	8.077	53.953	0	191.854	34.734	308.595
311 Haslev	3.551	9.346	8.026	50.265	0	180.698	29.830	281.716
313 Haslev	18.617	25.690	13.663	138.304	0	392.217	87.152	675.643
315 Holbæk	33.066	76.139	60.358	344.816	0	1.077.881	150.614	1.742.874
317 Hvidebæk	4.112	7.734	5.586	50.058	0	156.086	26.015	249.591
319 Høng	8.028	10.963	8.166	75.544	0	258.867	31.655	393.223
321 Jemløse	4.188	8.406	6.062	53.992	0	143.419	28.121	244.188
323 Kalundborg	34.675	145.718	31.428	189.861	0	668.322	96.419	1.166.423
325 Korsør	31.159	36.414	37.226	178.833	0	632.620	98.378	1.014.630
327 Nykøbing-Rørvig	7.124	44.682	14.448	53.046	0	253.115	39.068	411.483
329 Ringsted	32.695	90.674	29.080	354.079	0	827.149	139.867	1.473.544
331 Skælskør	14.485	26.680	22.553	114.840	0	330.615	58.478	567.651
333 Slagelse	37.610	147.917	33.292	330.801	0	1.150.222	151.353	1.851.195
335 Sorø	12.198	24.035	15.595	139.797	0	465.317	70.714	727.656
337 Stenlille	4.361	9.109	4.666	54.363	0	158.466	26.305	257.270
339 Svmininge	2.797	7.095	5.624	66.590	0	172.947	33.298	288.351
341 Tomved	4.684	27.524	7.711	108.735	0	288.477	43.231	480.362
343 Trundholm	12.392	27.236	11.719	111.761	0	372.615	58.735	594.458
345 Tolløse	8.382	14.639	10.588	91.699	0	271.125	45.496	441.929

Bilag 20: Kommunernes udgiftsstruktur på driftsområdet i regnskab 2003 (Brutto i 1000 kr.)

	Hkt. 0 Byud- vikling, bolig og miljø	Hkt. 1 Forsy- ningsvirkso- mhed	Hkt. 2 Vejvæ- sen	Hkt. 3 Under- visning og kul- tur	Hkt. 4 Syge- huse	Hkt. 5 Social og sundhed	Hkt. 6 Admini- stration m.v.	Udgifter i alt
	(1)	(2)	(3)	(4)	(5)	(6)	(7)	(8)
Storstrøms amt	339.048	857.691	354.706	2.340.013	0	8.187.953	1.269.779	13.349.190
351 Fakse	15.467	22.350	13.165	105.167	0	395.624	60.403	612.176
353 Fladså	4.300	12.798	6.223	71.647	0	191.659	31.346	317.973
355 Holeby	1.548	6.140	5.474	38.818	0	147.551	25.276	224.807
357 Holmegård	9.136	10.333	7.092	77.629	0	203.623	34.124	341.937
359 Højreby	3.003	11.832	6.378	37.592	0	133.986	23.499	216.290
361 Langebæk	3.428	8.437	6.100	52.337	0	163.608	30.059	263.969
363 Maribo	18.713	84.283	19.258	121.222	0	358.527	56.788	658.791
365 Møn	12.759	21.377	18.712	104.074	0	355.820	52.311	565.053
367 Nakskov	24.691	77.514	18.617	139.731	0	653.796	85.455	999.804
369 Nykøbing F.	47.115	138.151	22.560	222.779	0	828.569	149.137	1.408.311
371 Nysted	6.197	15.928	6.359	50.379	0	162.898	35.094	276.855
373 Næstved	91.718	139.563	49.318	394.440	0	1.485.625	202.256	2.362.920
375 Nørre Alslev	7.749	13.010	11.578	78.490	0	248.384	35.130	394.341
377 Prestø	6.092	13.195	13.163	62.892	0	209.498	38.554	343.394
379 Ravnsborg	3.996	11.547	33.587	38.195	0	205.220	32.131	324.676
381 Rudbjerg	3.222	9.423	7.387	28.015	0	123.923	20.635	192.605
383 Rødby	4.046	64.981	14.308	57.932	0	275.363	38.886	455.516
385 Romede	5.249	13.423	7.371	63.249	0	188.158	39.672	317.122
387 Salskøbing	11.063	17.417	13.605	66.636	0	309.283	38.526	456.530
389 Stevns	10.550	19.930	17.069	114.083	0	307.509	47.243	516.384
391 Stubbe Købing	6.318	12.557	9.840	57.593	0	215.156	30.563	332.027
393 Sussø	8.893	12.782	8.655	85.623	0	201.904	37.186	354.443
395 Sydfalster	7.335	22.858	7.907	57.989	0	188.924	28.669	313.682
397 Vordingborg	26.460	97.862	31.612	213.469	0	633.345	96.836	1.099.584
Bornholms amt	54.905	65.798	107.406	472.634	586.245	1.393.035	299.127	2.979.150
400 Bornholms kommune	54.905	65.798	107.406	472.634	586.245	1.393.035	299.127	2.979.150

Bilag 20: Kommunernes udgiftsstruktur på driftsområdet i regnskab 2003 (Brutto i 1000 kr.)

	Hkt. 0 Byud- vikling, bolig og miljø (1)	Hkt. 1 Forsy- ningsvirksom- hed (2)	Hkt. 2 Vejvæ- sen (3)	Hkt. 3 Under- visning og kul- tur (4)	Hkt. 4 Syge- huse (5)	Hkt. 5 Social og sundhed (6)	Hkt. 6 Admini- stration mv. (7)	Udgifter i alt (8)
Fyns amt	552.271	1.159.938	672.429	4.576.295	0	14.340.785	2.332.302	23.634.020
421 Assens	11.665	23.170	12.783	93.548	0	329.947	45.567	516.680
423 Børgense	5.907	7.745	11.333	64.001	0	186.454	31.349	306.789
425 Broby	2.486	9.583	6.906	66.225	0	174.723	27.773	287.696
427 Egebjerg	6.470	15.553	9.170	88.149	0	239.170	37.660	396.172
429 Ejby	6.629	18.004	12.627	90.972	0	294.105	48.671	471.008
431 Faaborg	17.268	8	38.470	143.058	0	518.415	97.692	814.911
433 Glamsbjerg	5.300	6.875	7.259	75.549	0	164.711	25.821	285.515
435 Gudme	3.028	7.630	9.018	61.145	0	198.637	25.920	305.378
437 Haarby	2.153	5.895	5.319	47.933	0	127.332	23.061	211.693
439 Kerteminde	16.550	45.823	18.487	127.755	0	304.916	50.874	564.405
441 Langeskov	5.302	24.161	5.345	63.510	0	160.055	27.817	286.190
443 Marstal	4.321	7.713	12.771	28.147	0	96.021	21.028	170.001
445 Middelfart	16.810	71.930	25.237	186.869	0	574.372	86.095	961.313
447 Munkebo	6.025	17.479	5.248	59.638	0	178.703	27.502	294.595
449 Nyborg	30.550	0	23.766	158.210	0	638.310	81.240	932.076
451 Nørre Aaby	3.666	6.885	7.093	50.892	0	139.902	25.099	233.537
461 Odense	283.539	538.478	280.088	1.835.425	0	5.805.413	959.330	9.702.273
471 Otterup	9.501	33.624	7.414	100.368	0	292.722	49.846	493.475
473 Ringe	11.284	16.022	15.420	105.131	0	318.612	54.253	520.722
475 Rudkøbing	6.595	10.287	11.906	75.860	0	242.276	35.398	382.322
477 Ryslinge	9.113	9.291	8.529	67.966	0	209.161	33.295	337.355
479 Svendborg	43.918	174.898	47.021	381.679	0	1.400.554	219.910	2.267.980
481 Sydlangeland	3.943	10.286	8.053	38.679	0	124.124	24.062	209.147
483 Sønderø	8.360	12.209	16.128	116.951	0	299.947	47.126	500.721
485 Tommerup	3.117	9.606	5.228	81.227	0	202.659	37.227	339.064
487 Tranekær	2.555	10.006	2.417	30.588	0	111.268	18.297	175.131
489 Ullerslev	3.670	19.433	5.592	48.545	0	126.089	26.648	229.977
491 Vissenbjerg	3.029	7.619	5.754	56.627	0	195.393	28.095	296.517
493 Ærøskøbing	3.178	8.744	28.576	29.575	0	110.005	25.772	205.850
495 Ørbæk	3.754	9.532	6.665	64.261	0	185.397	26.818	296.427
497 Årslev	5.646	14.303	6.916	88.611	0	231.798	37.194	384.468
499 Aarup	6.939	7.146	5.890	49.201	0	159.594	25.862	254.632

Bilag 20: Kommunernes udgiftsstruktur på driftsområdet i regnskab 2003 (Brutto i 1000 kr.)

	Hkt. 0 Byud- vikling, bolig og miljø	Hkt. 1 Forsy- ningsvirksom- hed	Hkt. 2 Vejvæ- sen	Hkt. 3 Under- visning og kul- tur	Hkt. 4 Syge- huse	Hkt. 5 Social og sundhed	Hkt. 6 Admini- stration mv.	Udgifter i alt
	(1)	(2)	(3)	(4)	(5)	(6)	(7)	(8)
Sonderjyllands amt	274.423	437.586	353.454	2.270.555	0	6.786.087	1.192.371	11.314.476
501 Augustenborg	5.150	10.750	7.785	59.862	0	150.001	30.817	264.365
503 Bov	9.212	21.235	17.669	94.267	0	258.793	54.558	455.734
505 Bredebro	3.308	3.799	4.126	36.973	0	97.452	20.106	165.764
507 Broager	5.139	10.222	6.011	60.742	0	159.510	26.424	268.048
509 Christiansfeld	7.043	19.638	9.356	89.297	0	234.958	41.843	402.115
511 Gram	3.711	6.115	5.148	41.837	0	141.822	24.449	223.082
513 Gråsten	9.322	30.163	9.529	57.832	0	194.434	36.159	337.439
515 Haderslev	37.438	48.307	65.754	287.865	0	943.190	145.527	1.528.081
517 Højer	2.477	4.169	3.249	24.355	0	82.575	16.794	133.619
519 Lundtoft	2.027	7.848	9.432	61.159	0	154.707	30.232	265.405
521 Løgumkloster	4.303	9.074	9.242	61.072	0	174.534	34.324	292.549
523 Nordborg	22.353	29.904	31.929	124.860	0	374.130	59.183	642.359
525 Nørre-Rangstrup	14.047	10.377	12.424	96.632	0	241.107	46.850	421.437
527 Rødding	5.844	14.047	10.691	97.216	0	246.541	54.662	429.001
529 Rødekro	9.120	14.228	10.707	97.194	0	264.118	49.321	444.688
531 Skærbæk	13.390	11.529	9.983	68.387	0	185.605	32.185	321.079
533 Sundeved	3.091	7.667	6.420	51.052	0	109.395	23.045	200.670
535 Sydals	4.690	12.721	7.942	62.208	0	152.095	29.154	268.810
537 Sønderborg	37.625	44.597	48.686	254.051	0	892.490	146.073	1.423.522
539 Tinglev	8.276	13.871	11.833	93.024	0	272.765	50.760	450.529
541 Tønder	21.270	19.271	15.453	127.581	0	331.143	67.860	582.578
543 Vejens	22.630	26.524	17.685	154.700	0	440.299	66.565	728.403
545 Aabenraa	22.957	61.530	22.400	168.389	0	684.443	105.480	1.065.199

Bilag 20: Kommunernes udgiftsstruktur på driftsområdet i regnskab 2003 (Brutto i 1000 kr.)

	Hkt. 0 Byud- vikling, bolig og miljø	Hkt. 1 Forsy- ningsvirkso- mhed	Hkt. 2 Vejvæ- sen	Hkt. 3 Under- visning og kul- tur	Hkt. 4 Syge- huse	Hkt. 5 Social og sundhed	Hkt. 6 Admini- stration m.v.	Udgifter i alt
	(1)	(2)	(3)	(4)	(5)	(6)	(7)	(8)
Ribe amt	266.118	903.076	324.804	2.243.413	0	6.433.157	996.684	11.167.252
551 Billund	15.111	20.077	10.582	92.461	0	206.733	42.300	387.264
553 Blaabjerg	7.850	16.718	10.596	62.635	0	151.125	37.506	286.430
555 Blåvandshuk	8.632	14.857	9.176	48.117	0	99.947	26.084	206.813
557 Bramming	9.818	16.000	8.787	142.546	0	346.368	53.829	577.348
559 Brørup	3.369	7.174	6.446	61.612	0	170.299	29.162	278.062
561 Esbjerg	114.924	593.263	170.264	845.737	0	2.812.944	367.152	4.904.284
563 Fanø	5.216	17.878	5.345	25.939	0	76.686	20.869	151.933
565 Grindsted	20.340	43.313	18.892	165.685	0	475.080	69.616	792.926
567 Helle	8.182	8.155	8.141	84.798	0	188.682	32.235	330.193
569 Holsted	2.999	8.566	8.435	63.170	0	183.171	29.074	295.415
571 Ribe	17.928	26.477	21.457	184.518	0	474.988	77.181	802.549
573 Vardø	28.569	88.681	16.714	188.647	0	539.839	88.870	951.320
575 Vejlen	13.141	27.409	18.777	168.645	0	432.410	79.556	739.938
577 Ølgod	10.039	14.508	11.192	108.903	0	274.885	43.250	462.777
Vejle amt	400.968	1.140.726	412.429	3.382.420	0	10.106.790	1.633.477	17.076.810
601 Brædstrup	3.671	12.332	10.556	83.834	0	212.354	36.220	358.967
603 Børkop	8.411	35.725	17.650	98.943	0	275.727	44.920	481.376
605 Egtved	6.759	13.776	14.746	141.479	0	342.664	54.817	574.241
607 Fredericia	75.408	233.976	91.649	457.561	0	1.558.178	251.931	2.668.703
609 Gestved	2.578	10.240	7.475	100.570	0	247.572	40.509	408.944
611 Give	7.842	19.430	22.150	150.484	0	353.494	51.816	605.216
613 Hedensted	10.164	18.252	11.229	166.997	0	365.972	73.667	646.281
615 Horsens	76.730	136.171	54.839	507.725	0	1.829.965	273.987	2.879.417
617 Jelling	3.924	8.683	6.097	63.940	0	163.252	27.048	272.944
619 Juelsminde	11.412	18.569	13.902	132.936	0	375.216	63.542	615.577
621 Kolding	72.302	379.607	75.465	625.272	0	1.818.092	312.389	3.283.127
623 Lunderskov	4.185	7.624	7.519	58.604	0	123.524	22.677	224.133
625 Nørre-Snedle	5.158	6.121	6.476	62.665	0	197.194	29.363	306.977
627 Tørring-Uldum	8.008	17.354	14.909	127.353	0	313.704	47.676	529.004
629 Vamdrup	6.280	9.163	7.656	85.553	0	216.626	30.757	356.035
631 Vejle	98.136	213.703	50.111	518.504	0	1.713.256	272.158	2.865.868

Bilag 20: Kommunernes udfgiftsstruktur på driftsområdet i regnskab 2003 (Brutto i 1000 kr.)

	Hkt. 0 Byud- vikling, bolig- og miljø	Hkt. 1 Forsy- ningsvirksom- hed	Hkt. 2 Vejvæ- sen	Hkt. 3 Under- visning og kul- tur	Hkt. 4 Syge- huse	Hkt. 5 Social og sundhed	Hkt. 6 Admini- stration mv.	Udgifter i alt
	(1)	(2)	(3)	(4)	(5)	(6)	(7)	(8)
Ringkøbing amt	315.121	413.369	339.910	2.473.177	0	7.405.813	1.207.883	12.155.273
651 Aulum-Haderup	6.039	5.930	8.702	50.983	0	172.665	26.300	270.619
653 Brande	5.711	12.456	12.419	83.551	0	235.011	45.935	395.083
655 Egvad	7.516	19.696	9.992	87.644	0	248.144	43.819	416.811
657 Herning	138.310	74.187	71.000	568.748	0	1.666.569	274.885	2.793.699
659 Holmsland	10.037	26.128	5.869	47.052	0	122.738	27.337	239.161
661 Holstebro	35.013	23.185	39.934	334.411	0	1.225.428	183.324	1.841.295
663 Ikast	23.824	48.415	34.625	180.906	0	618.909	100.631	1.007.310
665 Lenvig	11.347	24.400	22.121	179.972	0	505.084	71.200	814.124
667 Ringkøbing	13.646	22.907	20.497	166.103	0	462.143	84.319	769.615
669 Skjern	11.785	54.221	17.332	101.547	0	329.827	53.038	567.750
671 Struer	14.943	19.478	28.049	176.708	0	484.985	80.288	804.451
673 Thyborøn-Harboøre	3.637	18.988	12.737	49.605	0	130.943	27.967	243.877
675 Thyholm	2.324	4.556	5.377	31.655	0	98.483	18.406	160.801
677 Trehøje	5.981	10.007	9.645	103.641	0	229.962	33.640	392.876
679 Ulfborg-Vemb	6.774	12.534	7.366	61.167	0	188.268	31.075	307.184
681 Videbæk	7.102	18.291	13.191	115.303	0	301.167	42.516	497.570
683 Vinderup	5.304	10.558	10.852	71.275	0	210.736	34.996	343.721
685 Aaskov	5.828	7.432	10.202	62.906	0	174.751	28.207	289.326

Bilag 20: Kommunernes udgiftsstruktur på driftsområdet i regnskab 2003 (Brutto i 1000 kr.)

	(1)	(2)	(3)	(4)	(5)	(6)	(7)	(8)
	Hkt. 0 Byud- vikling, bolig og miljø	Hkt. 1 Forsy- ningsvirkso- mhed	Hkt. 2 Vejvæ- sen	Hkt. 3 Under- visning og kul- tur	Hkt. 4 Syge- huse	Hkt. 5 Social og sundhed	Hkt. 6 Admini- stration m.v.	Udgifter i alt
Århus amt	578.260	3.180.099	1.155.603	6.146.439	0	19.940.809	2.856.907	33.858.117
701 Ebeltoft	11.256	14.959	24.212	133.375	0	430.010	71.580	685.392
703 Galten	6.224	15.086	7.608	107.797	0	263.582	40.825	441.122
705 Gjern	4.365	9.348	12.904	76.652	0	200.659	33.332	337.260
707 Grenaa	25.166	54.018	44.324	184.671	0	581.980	92.200	982.359
709 Hadsen	4.960	16.101	11.509	119.305	0	279.226	46.161	477.262
711 Hammel	8.345	13.647	9.167	100.564	0	279.879	45.907	457.509
713 Hinnerup	9.591	13.198	13.324	141.209	0	268.517	49.084	494.923
715 Hørring	3.307	10.036	8.608	84.002	0	199.279	37.263	342.495
717 Langå	5.688	11.193	11.166	84.583	0	223.893	38.839	375.362
719 Mariager	4.455	13.291	12.880	77.582	0	227.234	34.475	369.917
721 Midtjurs	5.228	2.840	11.316	80.228	0	211.247	33.958	344.817
723 Nørhald	3.254	15.960	9.100	82.222	0	244.940	35.228	390.704
725 Nørre Djurs	2.750	5.919	8.360	75.166	0	224.544	38.884	355.623
727 Odder	15.110	12.565	29.910	195.732	0	549.208	77.530	880.055
729 Purhus	4.977	12.259	7.708	87.899	0	208.182	33.249	354.274
731 Randers	62.203	101.944	81.691	568.465	0	2.180.441	265.132	3.259.876
733 Rosenholm	8.680	6.328	12.374	115.215	0	256.174	47.418	446.189
735 Rougsø	6.295	7.974	15.702	77.048	0	259.485	35.728	402.232
737 Ry	6.492	8.786	13.127	120.795	0	258.636	47.844	455.680
739 Rønde	2.837	3.445	8.290	69.496	0	175.314	32.411	291.793
741 Samsø	3.280	14.205	6.083	36.894	0	128.512	33.097	222.071
743 Silkeborg	65.557	234.052	73.784	528.834	0	1.535.780	230.154	2.668.161
745 Skanderborg	16.148	16.434	20.318	230.639	0	583.495	77.398	944.432
747 Sønderhald	2.828	3.514	9.855	80.646	0	214.799	34.178	345.820
749 Thern	7.621	10.081	10.995	74.950	0	164.728	31.677	300.052
751 Århus	281.643	2.552.916	681.288	2.612.470	0	9.791.065	1.313.355	17.232.737

Bilag 20: Kommunernes udgiftsstruktur på driftsområdet i regnskab 2003 (Brutto i 1000 kr.)

	Hkt. 0 Byud- vikling, bolig og miljø	Hkt. 1 Forsy- ningsvirksom- hed	Hkt. 2 Vejvæ- sen	Hkt. 3 Under- visning og kul- tur	Hkt. 4 Syge- huse	Hkt. 5 Social og sundhed	Hkt. 6 Admini- stration m.v.	Udgifter i alt
	(1)	(2)	(3)	(4)	(5)	(6)	(7)	(8)
Viborg amt	219.851	358.262	271.819	2.163.107	0	6.369.909	945.661	10.328.609
761 Bjerringho	13.623	18.374	10.045	141.555	0	339.657	51.188	574.442
763 Fjends	6.158	9.048	7.693	81.958	0	183.927	32.259	321.043
765 Hansholm	6.485	21.499	9.598	52.122	0	163.839	27.738	281.281
767 Horslev	3.941	8.833	7.818	58.342	0	161.081	32.048	272.063
769 Karup	5.833	6.815	5.648	55.139	0	186.111	31.071	290.617
771 Kjellerup	10.603	11.123	15.910	126.369	0	353.448	46.812	564.265
773 Morsø	15.239	50.425	24.816	188.108	0	655.131	84.340	1.018.059
775 Møldrup	4.468	7.320	7.183	67.863	0	195.500	32.288	314.622
777 Sallingssund	4.776	10.826	8.255	60.257	0	144.187	26.678	254.979
779 Skive	27.425	46.328	32.363	256.889	0	822.309	121.399	1.306.713
781 Spøttrup	5.523	14.024	12.019	80.027	0	188.818	32.445	332.856
783 Sundsø	5.998	10.104	20.946	57.641	0	152.327	30.169	277.185
785 Syddly	9.892	16.491	13.828	98.071	0	314.754	45.553	498.589
787 Thisted	30.294	61.069	35.091	289.187	0	807.159	105.311	1.328.111
789 Tjele	6.001	10.110	9.558	75.644	0	229.189	32.897	363.399
791 Viborg	55.430	48.498	41.573	400.818	0	1.276.655	179.338	2.002.312
793 Aalestrup	8.162	7.375	9.475	73.117	0	195.817	34.127	328.073

Bilag 20 - Kommunernes udgiftsstruktur på driftsområdet i regnskab 2003 (Brutto i 1000 kr.)

	Hkt. 0 Byud- vikling, bolig og miljø (1)	Hkt. 1 Forsy- ningsvirksom- hed (2)	Hkt. 2 Vejvæ- sen (3)	Hkt. 3 Under- visning og kul- tur (4)	Hkt. 4 Syge- huse (5)	Hkt. 5 Social og sundhed (6)	Hkt. 6 Admini- stration mv. (7)	Udgifter i alt (8)
Nordjyllands amt	520.115	1.836.091	711.310	4.680.294	0	14.196.362	2.293.430	24.237.602
801 Arden	5.204	9.618	7.635	86.778	0	233.155	38.818	381.208
803 Brovst	7.818	11.733	7.715	91.953	0	239.468	36.160	394.847
805 Brønderslev	16.693	103.324	26.179	187.016	0	591.695	92.167	1.017.074
807 Dronninglund	16.182	15.027	19.307	133.064	0	429.955	60.622	674.157
809 Farsø	7.073	11.675	13.727	79.195	0	248.793	31.250	391.713
811 Fierritslev	6.605	12.979	8.644	83.760	0	235.915	37.724	385.627
813 Frederikshavn	47.395	141.616	61.773	290.114	0	1.006.315	187.576	1.734.789
815 Hadsund	7.440	15.661	11.749	91.887	0	295.620	44.807	467.164
817 Hals	7.731	20.885	12.019	108.389	0	272.112	50.434	471.570
819 Hirtshals	9.626	28.341	12.318	145.517	0	393.459	67.634	656.895
821 Hjørring	38.970	76.764	46.749	340.418	0	1.056.274	146.894	1.706.069
823 Hobro	12.602	29.052	14.097	146.724	0	492.890	75.566	770.931
825 Læsø	3.597	15.929	11.994	20.342	0	63.098	16.558	131.518
827 Løgstør	11.984	17.660	11.197	95.230	0	324.010	48.488	508.569
829 Løkken-Vrå	8.223	12.798	7.736	72.296	0	261.474	40.500	403.027
831 Nibe	8.236	14.220	8.125	67.504	0	214.845	34.934	347.864
833 Nørager	3.297	7.105	7.346	48.617	0	161.716	25.309	253.390
835 Pandrup	11.385	24.508	16.681	98.599	0	295.211	50.615	496.999
837 Sejflod	6.834	12.922	6.842	87.057	0	235.085	40.425	389.165
839 Sindal	7.162	9.386	12.706	92.636	0	249.908	38.931	410.729
841 Skagen	13.285	69.745	17.561	111.720	0	341.500	69.352	623.163
843 Skørping	9.510	13.241	7.012	100.098	0	256.547	43.941	430.349
845 Støvring	5.534	15.282	15.731	133.304	0	291.046	50.919	511.816
847 Søby	13.339	49.865	22.772	144.673	0	501.918	75.974	808.541
849 Aabybro	11.826	12.994	9.381	106.336	0	256.815	46.331	443.683
851 Aalborg	208.591	1.065.555	307.472	1.584.964	0	4.892.391	778.602	8.837.575
861 Aars	13.973	18.206	6.842	132.103	0	355.147	62.899	589.170

Bilag 21: Nettodriftsudgifter på udvalgte udfgiftsområder, Regnskab 2003

	Folkeskoler	Børnepasnings- området	Ældreområdet	Budgetgaranti- rede område	Øvrige over- førsler	Øvrige netto- driftsudgifter	Nettodriftsudgif- ter i alt	Folketal 1.1.2003	Netto- driftsud- gifter i kroner pr. indbyg- ger (7)/ (8)	(9)
	(1)	(2)	(3)	(4)	(5)	(6)	(7)	(8)	(8)	(9)
HELE LANDET	27.412.436	25.291.354	32.202.232	18.771.612	7.974.859	74.353.643	186.006.136	5.383.396	32.104	32.258
Hovedstadsområdet	9.044.349	10.513.204	11.187.367	6.356.406	2.625.816	33.105.918	72.833.060	1.821.876	33.243	34.394
København og Frederiksberg	1.871.191	3.361.068	4.228.103	2.826.308	932.913	17.453.426	30.673.008	596.088	30.874	35.542
101 København	1.622.975	2.909.365	3.471.569	2.539.933	815.472	14.805.737	26.165.051	504.325	31.129	40.557
147 Frederiksberg	248.216	451.703	756.534	286.374	117.441	2.647.689	4.507.957	91.763	29.476	31.129
Kommuner ekskl. Kbh. og Frb.	25.541.245	21.930.286	27.974.129	15.945.305	7.041.946	56.900.217	155.333.128	4.787.308	32.258	32.258
Hovedstadsområde ekskl. Kbh. og Frb.	7.173.158	7.152.136	6.959.264	3.530.098	1.692.903	15.652.493	42.160.052	1.225.788	34.394	34.394
Københavns amt	3.617.009	3.743.164	3.873.981	1.847.986	895.115	8.008.627	21.985.882	618.591	35.542	35.542
151 Ballerup	298.232	367.712	255.970	188.012	80.897	700.705	1.891.528	46.639	40.557	40.557
153 Brøndby	236.356	199.217	219.572	186.046	66.665	525.017	1.432.873	34.782	41.196	41.196
155 Dragør	84.136	85.375	71.383	16.386	12.993	148.153	418.426	13.068	32.019	32.019
157 Gentofte	298.696	373.301	608.847	95.772	59.273	626.277	2.062.166	68.221	30.228	30.228
159 Gladsaxe	324.848	373.200	428.186	196.704	105.491	816.869	2.245.298	61.783	36.342	36.342
161 Glostrup	114.090	121.819	141.686	63.575	31.447	290.789	763.406	20.573	37.107	37.107
163 Herlev	163.014	163.526	157.322	94.092	46.153	371.871	995.978	27.200	36.617	36.617
165 Albertslund	238.498	221.037	100.839	141.816	51.494	465.159	1.218.843	28.926	42.137	42.137
167 Hvidovre	277.810	322.218	317.267	182.404	89.880	658.223	1.847.802	50.021	36.941	36.941
169 Høje-Taastrup	314.197	323.966	195.110	158.011	72.265	667.226	1.730.775	45.820	37.773	37.773
171 Ledøje-Smørum	72.379	71.855	21.314	13.745	11.726	120.175	311.194	10.467	29.731	29.731
173 Lyngby-Taarbæk	248.092	240.190	407.437	101.050	51.213	639.560	1.687.542	51.461	32.793	32.793
175 Rødovre	202.511	205.968	285.480	133.308	60.392	473.694	1.361.553	36.799	36.994	36.994
181 Søllerød	176.350	155.083	230.478	40.204	23.590	383.973	1.009.678	31.445	32.109	32.109
183 Ishøj	154.477	177.235	94.108	31.687	31.687	344.743	819.276	21.097	38.834	38.834
185 Tårnby	220.239	214.156	215.520	96.665	69.719	388.520	1.204.819	39.533	30.476	30.476
187 Vallensbæk	74.177	62.964	53.685	17.118	13.311	155.050	376.305	12.293	30.611	30.611
189 Værløse	118.907	124.551	86.650	28.969	16.919	232.624	608.620	18.463	32.964	32.964

Note: Søjle (1)-(7) Beløb i 1.000 kr. Søjle (8) Budgetgaranti excl. 42,6 mio. kr. overført fra amtskommunerne. Søjle (9) Kbh. Frb. og Bornholm beregnet som 60 pct. af (7)

Bilag 21: Nettodriftsudgifter på udvalgte udgiftsområder, Regnskab 2003

	(1)	(2)	(3)	(4)	(5)	(6)	(7)	(8)	(9)
	Folkeskoler	Børneoplysnings- området	Ældreområdet	Budgetgaranti- område	Øvrige over- førsler	Øvrige netto- driftsudgifter	Nettodriftsudgif- ter i alt	Folketal 1.1.2003	Netto- driftsud- gifter i kroner pr. indby- ger (7)/ (8)
Frederiksborg amt	2.208.209	2.081.319	1.977.648	1.049.205	496.548	4.891.984	12.704.913	371.401	34.208
201 Allerød	173.113	158.142	89.811	30.286	19.898	258.567	729.817	23.363	31.238
205 Birkerød	134.589	109.440	139.597	38.940	23.258	256.249	702.073	21.565	32.556
207 Farum	115.526	111.518	70.948	41.799	27.997	514.558	882.346	18.443	47.842
208 Fredensborg-Humlebæk	120.789	118.683	101.677	47.028	27.636	226.561	642.374	19.889	32.298
209 Frederikssund	96.424	119.143	94.810	49.578	26.592	221.751	608.298	18.311	33.220
211 Frederiksværk	124.398	99.025	118.955	83.523	35.212	241.640	702.753	20.265	34.678
213 Græsted-Gilleleje	113.365	91.581	117.101	63.012	28.290	263.319	676.668	20.723	32.653
215 Helsingø	82.830	92.165	102.395	46.914	21.036	228.206	573.546	19.108	30.016
217 Helsingør	332.887	352.213	396.959	271.394	99.461	752.747	2.205.661	60.655	36.364
219 Hillerød	214.227	201.525	209.121	96.585	48.832	459.692	1.229.982	37.028	33.218
221 Hundested	49.439	41.896	59.609	37.428	17.726	138.425	344.523	9.657	35.676
223 Hørsholm	132.429	129.119	138.208	38.268	23.107	281.531	742.662	24.190	30.701
225 Jægerspris	54.919	55.506	54.890	33.119	15.406	119.699	333.539	9.452	35.288
227 Karløbe	139.691	120.181	86.890	71.909	27.544	301.177	747.392	19.533	38.263
229 Skibby	38.099	29.965	34.461	22.450	10.549	93.038	228.562	6.534	34.980
231 Skovinge	38.754	30.821	32.531	7.330	5.786	66.724	181.946	5.664	32.123
233 Slangerup	60.796	47.955	33.777	16.486	10.033	120.871	289.918	9.034	32.092
235 Stenløse	86.636	75.659	49.735	26.164	15.032	173.035	426.261	13.324	31.992
237 Ølstykke	99.298	96.782	46.173	26.991	13.153	174.195	456.592	14.663	31.139
Roskilde amt	1.347.940	1.327.653	1.107.635	632.907	301.240	2.751.882	7.469.257	235.796	31.677
251 Bransnæs	65.915	48.545	41.130	24.251	10.516	287.897	97.540	9.185	31.344
253 Greve	268.087	279.553	179.640	130.338	67.742	552.008	1.477.368	48.041	30.752
255 Gundsø	91.071	92.046	58.309	26.604	13.948	167.146	449.124	15.354	29.251
257 Hvalsø	53.463	49.636	37.810	13.885	9.607	87.951	252.352	7.720	32.688
259 Køge	239.042	214.495	208.095	146.016	62.422	522.073	1.392.143	39.547	35.202
261 Lejre	47.733	39.327	35.777	10.481	7.527	77.463	218.308	8.637	25.276
263 Ramshøj	59.416	58.335	39.289	13.468	9.810	104.982	285.300	9.202	31.004
265 Roskilde	266.772	325.384	316.124	182.075	70.665	685.840	1.846.860	53.456	34.549
267 Skovbo	86.067	68.207	47.611	29.482	17.726	154.707	403.800	14.090	28.659
269 Solrød	114.599	101.483	82.662	34.554	19.728	202.125	555.151	20.329	27.308
271 Vallø	55.775	50.642	61.188	21.754	11.549	100.046	300.954	10.235	29.404

Note: Søjle (1)-(7) Beløb i 1.000 kr.
 Ann: Søjle (4) Budgetgaranti excl. 42,6 mio. kr. overført fra amtskommunerne; Søjle (9) Kbh. Frib. og Bornholm beregnet som 60 pct. af (7)

Bilag 21: Nettodriftsudgifter på udvalgte udgiftsområder, Regnskab 2003

	(1)	(2)	(3)	(4)	(5)	(6)	(7)	(8)	(9)
	Folkeskoler	Børnepasnings- området	Ældreområdet	Budgetgaranti- rede område	Øvrige over- førsler	Øvrige netto- driftsudgifter	Nettodriftsudgif- ter i alt	Folketal 1.1.2003	Netto- driftsud- gifter i kroner pr. indbyge- ner (7)/ (8)
Øvrige land	18.568.087	14.778.150	21.014.865	12.415.206	5.349.043	41.247.725	113.173.076	3.561.520	31.522
Vestsjællands amt	1.562.786	1.233.643	1.773.851	1.127.930	445.244	3.655.000	9.798.454	299.883	32.674
301 Bjergsted	41.409	26.139	53.808	33.621	10.969	96.271	262.217	7.843	33.433
303 Dianalund	36.504	27.671	42.162	20.822	10.184	104.812	242.155	7.164	33.802
305 Dragsholm	71.758	55.829	88.496	58.450	22.487	178.007	475.027	13.669	34.752
307 Fuglebjerg	36.065	23.189	40.812	19.932	9.767	84.931	214.696	6.411	33.489
309 Gørlev	29.401	22.327	40.100	25.545	9.328	81.279	207.980	6.382	32.589
311 Håshøj	35.858	28.953	32.115	18.850	8.251	69.119	193.146	6.481	29.802
313 Haslev	84.937	68.354	77.189	46.354	19.296	175.093	471.223	14.372	32.788
315 Holbæk	162.578	171.434	192.089	125.354	51.292	444.571	1.147.318	34.308	33.442
317 Hvidebæk	27.959	19.728	29.259	19.568	7.601	70.453	174.568	5.501	31.734
319 Høng	35.093	32.781	47.762	26.571	10.057	103.713	255.977	8.355	30.638
321 Jernløse	30.293	21.776	26.329	13.614	7.116	69.775	168.903	5.803	29.106
323 Kalundborg	107.263	73.608	139.410	75.102	33.202	210.093	638.678	19.800	32.256
325 Korsør	94.731	73.830	113.418	90.443	23.241	291.796	687.459	20.708	33.198
327 Nykøbing-Rørvig	28.165	26.258	60.540	35.333	13.515	82.385	246.196	7.471	32.954
329 Ringsed	176.212	136.673	162.531	99.144	45.081	346.968	966.609	30.170	32.039
331 Skælskør	65.987	44.797	64.049	44.319	15.269	145.464	379.885	11.703	32.460
333 Slagelse	183.643	160.993	212.610	173.982	56.153	401.552	1.188.933	36.744	32.357
335 Sorø	78.627	52.221	95.723	47.451	27.476	182.249	483.747	15.166	31.897
337 Stenille	28.768	22.334	34.653	17.955	9.902	72.213	185.825	5.560	33.422
339 Svimminge	41.338	21.814	32.497	24.167	10.943	77.090	207.849	6.479	32.080
341 Tårnved	54.356	37.889	56.744	33.584	12.223	108.644	303.440	8.941	33.938
343 Trundholm	61.558	38.148	81.567	49.511	18.722	140.655	390.161	11.236	34.724
345 Tølløse	50.283	46.897	49.988	28.259	13.169	117.866	306.462	9.616	31.870

Note: Søjle (1)-(7) Beløb i 1.000 kr.
 Anm: Søjle (4) Budgetgaranti excl. 42,6 mio. kr. overført fra amtskommunerne. Anm: Søjle (9) Kbh. Frh. og Bornholm beregnet som 60 pct. af (7)

Bilag 21: Nettodriftsudgifter på udvalgte udgiftsområder, Regnskab 2003

	(1)	(2)	(3)	(4)	(5)	(6)	(7)	(8)	(9)
	Folkeskoler	Børneoplysnings- området	Eldreområdet	Budgetgaranti- område	Øvrige over- førsler	Øvrige netto- driftsudgifter	Nettodriftsudgif- ter i alt	Folketal 1.1.2003	Netto- driftsud- gifter i kroner pr. indby- ger (7)/ (8)
Storstrøms amt	1.247.113	926.493	1.552.604	1.108.518	396.355	3.119.738	8.350.820	259.892	32.132
351 Fakse	64.743	50.354	72.843	47.365	21.118	134.326	390.749	12.177	32.089
353 Fladså	38.118	33.527	33.949	19.013	9.530	81.833	215.970	7.324	29.488
355 Høleby	24.571	13.001	25.794	21.666	4.691	57.169	146.892	4.127	35.593
357 Holmegård	42.641	34.448	19.348	19.348	7.478	81.511	221.234	7.020	31.515
359 Højreby	20.793	12.228	27.087	20.437	4.389	55.135	140.069	4.105	34.122
361 Langebæk	33.169	21.360	29.615	21.601	8.780	63.546	178.071	6.241	28.532
363 Maribo	52.836	32.457	65.766	52.392	15.440	154.958	373.849	10.930	34.204
365 Møn	50.293	35.337	70.135	47.325	13.964	162.919	379.973	11.645	32.630
367 Nakskov	65.440	52.817	113.083	99.929	30.152	204.600	566.021	15.134	37.401
369 Nykøbing F.	109.776	87.212	150.980	120.572	46.013	314.455	829.008	25.393	32.647
371 Nysted	30.286	12.644	32.926	23.276	7.499	73.784	180.415	5.430	33.226
373 Næstved	202.553	184.461	272.028	209.917	80.111	488.614	1.437.684	47.294	30.399
375 Nørre Alslev	43.439	27.151	60.046	30.690	12.096	110.044	283.466	9.508	29.813
377 Prestø	32.273	27.084	43.632	23.878	9.717	90.676	227.260	7.420	30.628
379 Ravnsborg	20.676	16.058	47.428	31.484	8.020	87.914	211.580	5.692	37.171
381 Rudbjerg	16.501	8.390	22.762	17.701	3.602	53.361	122.317	3.527	34.680
383 Redby	39.060	21.039	44.536	47.704	9.238	102.136	263.713	6.653	39.638
385 Rønnede	41.243	33.568	34.562	20.768	11.767	82.774	224.682	7.103	31.632
387 Sakskøbing	48.877	34.873	54.288	37.917	14.851	104.063	294.869	9.279	31.778
389 Stevns	57.162	41.556	63.181	35.795	12.985	123.837	334.516	11.294	29.619
391 Stubbebo	36.300	22.439	46.122	24.417	10.689	76.093	216.060	6.866	31.468
393 Suså	46.140	33.166	40.150	21.269	11.774	91.333	243.832	8.207	29.710
395 Sydfalster	33.427	19.094	46.061	22.818	11.065	79.760	212.225	7.105	29.870
397 Vordingborg	96.796	72.229	119.822	91.235	31.386	244.897	656.365	20.418	32.146
Bornholms amt	215.884	145.881	354.349	164.336	77.329	1.306.988	2.264.767	43.975	30.901
400 Bornholms kommune	215.884	145.881	354.349	164.336	77.329	1.306.988	2.264.767	43.975	30.901

Note: Søjle (1)-(7) Beløb i 1.000 kr.

Ann: Søjle (4) Budgetgaranti excl. 42,6 mio. kr. overført fra amtskommunerne; Søjle (9) Kbh. Frib. og Bornholm beregnet som 60 pct. af (7)

Bilag 21: Nettodriftsudgifter på udvalgte udgiftsområder, Regnskab 2003

	(1)	(2)	(3)	(4)	(5)	(6)	(7)	(8)	(9)
	Folkeskoler	Børnepasnings- området	Eldreområdet	Budgetgaranti- område	Øvrige over- førsler	Øvrige netto- driftsudgifter	Nettodriftsudgif- ter i alt	Folketal 1.1.2003	Netto- driftsud- gifter i kroner pr. indbyge- ret (7)/ (8)
Fyns amt	2.339.612	1.840.550	2.887.219	1.821.054	728.123	5.725.753	15.342.311	473.475	32.404
421 Assens	54.483	34.854	67.050	46.626	15.413	130.792	349.218	10.799	32.338
423 Bogense	36.129	22.527	45.429	21.361	7.954	76.781	210.181	6.326	33.225
425 Broby	38.170	22.522	36.700	18.161	8.402	81.347	205.302	6.276	32.712
427 Egebjerg	47.857	33.416	51.344	27.982	12.226	100.710	273.535	8.802	31.076
429 Ejby	49.219	32.161	64.516	36.882	12.580	127.455	322.813	9.982	32.340
431 Faaborg	82.506	59.949	123.917	51.771	23.534	214.096	555.773	17.200	32.312
433 Glansbjerg	33.508	21.276	31.702	20.143	6.673	71.118	184.420	5.995	30.762
435 Gudme	35.045	24.430	39.823	20.900	8.241	65.496	193.935	6.258	30.990
437 Haarby	29.016	18.341	30.823	12.332	6.539	55.213	152.264	5.019	30.338
439 Kerteminde	65.561	48.659	65.259	24.797	15.251	136.734	356.261	11.036	32.282
441 Langeskov	44.730	22.598	29.761	16.045	8.699	66.978	188.811	6.258	30.171
443 Marstal	15.418	8.610	28.514	10.752	4.726	34.128	102.148	3.269	31.247
445 Middelfart	108.744	71.406	111.990	63.075	31.895	243.195	630.304	20.161	31.264
447 Munkebo	35.306	24.101	23.872	23.011	11.653	66.949	184.892	5.765	32.071
449 Nyborg	84.685	62.173	152.202	87.293	30.386	232.103	648.842	18.575	34.931
451 Nørre Aaby	27.009	21.897	32.149	13.166	6.405	62.442	163.068	5.333	30.577
461 Odense	829.995	777.615	1.092.424	839.580	307.364	2.253.130	6.100.108	184.769	33.015
471 Otterup	58.250	41.165	54.691	33.590	15.544	127.614	330.854	10.889	30.384
473 Ringø	51.937	34.201	69.424	39.104	14.861	140.689	350.216	11.003	31.829
475 Rudkøbing	33.650	24.006	53.079	30.044	12.434	88.507	241.720	6.766	35.726
477 Ryslinge	36.670	27.975	40.180	24.120	11.325	91.263	231.533	7.034	32.916
479 Svendborg	194.963	154.160	268.778	187.530	71.557	527.838	1.404.826	43.071	32.617
481 Sydlangeland	24.246	10.671	33.831	12.969	3.742	53.445	138.904	4.160	33.390
483 Sønderø	72.979	44.791	57.014	31.247	12.239	129.211	347.481	11.200	31.025
485 Tommerup	48.590	38.072	39.692	17.508	11.665	75.053	230.580	7.788	29.607
487 Tranekær	16.193	9.846	32.317	13.313	5.817	39.230	116.716	3.499	33.357
489 Ullerslev	27.660	20.408	25.586	11.679	7.049	58.491	150.873	5.121	29.462
491 Vissenbjerg	33.528	27.002	31.117	20.309	8.023	84.579	204.558	6.160	33.207
493 Ærøskøbing	21.750	9.362	40.462	10.658	5.957	43.387	131.576	3.783	34.781
495 Ørbæk	33.580	27.895	37.272	20.441	10.993	74.902	205.083	6.683	30.687
497 Årslev	42.162	39.689	43.722	20.239	12.283	103.797	261.892	9.160	28.591
499 Aarup	26.073	24.772	32.579	14.426	6.693	69.081	173.624	5.335	32.544

Note: Søjle (1)-(7) Beløb i 1.000 kr. Søjle (8) Folketal beregnet som 60 pct. af (7). Søjle (9) Kbh. Frb. og Bornholm beregnet som 60 pct. af (7).
 Ann: Søjle (4) Budgetgaranti excl. 42,6 mio. kr. overført fra amtskommunerne Ann. Søjle (9) Kbh. Frb. og Bornholm beregnet som 60 pct. af (7).

Bilag 21: Nettodriftsudgifter på udvalgte udgiftsområder, Regnskab 2003

	(1)	(2)	(3)	(4)	(5)	(6)	(7)	(8)	(9)
	Folkeskoler	Børnepasningsområder	Eldreområdet	Budgetgarantirede områder	Øvrige overførsler	Øvrige nettodriftsudgifter	Nettodriftsudgifter i alt	Folketal 1.1.2003	Nettodriftsudgifter i kroner pr. indbygger (7)/(8)
Sonderjyllands amt	1.342.791	948.519	1.407.300	776.417	337.761	2.849.187	7.661.975	252.969	30.288
501 Augustenborg	35.783	25.218	30.922	14.149	8.498	74.446	189.016	6.487	29.138
503 Bov	56.865	35.199	56.415	25.728	10.948	127.368	312.523	10.146	30.803
505 Bredebro	26.409	14.055	19.231	10.889	4.508	46.642	121.734	3.781	32.196
507 Broager	38.399	25.739	29.915	16.659	9.089	68.891	188.692	6.377	29.589
509 Christiansfeld	51.279	29.227	49.980	26.001	12.941	109.761	279.189	9.444	29.563
511 Gram	25.397	16.670	38.045	14.923	6.926	55.386	157.347	4.892	32.164
513 Gråsten	35.476	25.480	50.360	15.939	9.322	76.353	212.930	7.215	29.512
515 Haderslev	161.236	114.424	190.836	129.531	48.621	371.726	1.016.374	31.590	32.174
517 Højer	16.272	11.206	18.620	8.579	4.661	34.991	94.329	3.012	31.318
519 Lundtoft	35.330	24.883	33.047	15.263	7.126	71.141	186.790	6.193	30.161
521 Løgumkloster	36.796	20.741	40.907	13.614	9.847	84.053	205.958	6.830	30.155
523 Nordborg	78.077	55.437	67.402	43.432	16.572	154.482	415.402	14.017	29.636
525 Nørre-Rangstrup	60.391	29.629	49.920	27.243	12.127	114.414	293.724	9.660	30.406
527 Rødding	58.565	34.205	56.011	23.589	11.247	113.465	297.082	10.888	27.285
529 Rødekro	64.397	45.589	43.764	28.318	10.506	117.073	309.647	11.414	27.129
531 Skarabæk	40.844	23.440	45.919	19.072	9.938	78.707	217.920	7.467	29.184
533 Sundeved	30.252	22.383	23.951	8.621	4.494	55.284	144.985	5.239	27.674
535 Sydåls	39.268	26.403	38.457	10.081	7.277	69.154	190.640	6.566	29.034
537 Sønderborg	137.910	132.657	180.041	119.223	51.264	320.617	941.712	30.168	31.216
539 Tinglev	51.637	37.013	54.039	30.503	13.754	120.444	307.390	10.278	29.908
541 Tønder	64.949	45.548	70.591	42.077	14.383	138.636	376.184	12.493	30.112
543 Vejens	94.527	47.782	54.300	54.300	18.790	184.008	492.682	16.808	29.312
545 Aabenraa	102.732	105.591	125.652	78.684	34.922	262.144	709.725	22.004	32.254

Note: Søjle (1)-(7) Beløb i 1.000 kr.

Ann: Søjle (4) Budgetgaranti excl. 42,6 mio. kr. overført fra amtskommunerne Ann: Søjle (9) Kbh. Frh. og Bornholm beregnet som 60 pct. af (7)

Bilag 21: Nettodriftsudgifter på udvalgte udgiftsområder, Regnskab 2003

	(1)	(2)	(3)	(4)	(5)	(6)	(7)	(8)	(9)
	Folkeskoler	Børnepasningsområdet	Ældreområdet	Budgetgarantirede områder	Øvrige overførsler	Øvrige nettodriftsudgifter	Nettodriftsudgifter i alt	Folketal 1.1.2003	Nettodriftsudgifter i kroner pr. indbygger (7)/(8)
Ribe amt	1.298.976	900.972	1.273.253	805.754	351.313	2.463.367	7.093.635	224.412	31.610
551 Billund	65.140	34.435	40.361	21.126	11.629	103.600	276.291	8.641	31.974
553 Blaabjerg	34.746	36.131	12.819	12.819	8.112	84.614	194.839	6.526	29.856
555 Blåvandshuk	27.916	19.087	19.489	9.368	5.273	54.436	135.569	4.348	31.180
557 Bramming	87.541	55.887	64.828	35.259	18.576	146.390	408.481	13.631	29.967
559 Brørup	37.010	25.358	35.415	18.174	7.309	68.895	192.161	6.431	29.880
561 Esbjerg	438.841	375.952	483.231	421.900	172.691	937.463	2.830.078	82.564	34.277
563 Fanø	19.474	9.555	19.374	8.094	4.009	38.329	98.835	3.166	31.218
565 Grindsted	94.859	58.867	113.485	50.222	22.495	175.288	515.216	17.419	29.578
567 Helle	59.260	31.982	47.349	16.179	7.945	86.096	248.811	8.352	29.791
569 Holsted	40.083	23.774	34.878	24.198	8.219	79.307	210.459	6.955	30.260
571 Ribe	109.606	59.319	106.199	49.707	23.227	188.844	536.902	17.942	29.924
573 Vardø	106.900	86.367	111.911	67.996	24.131	211.798	609.103	20.123	30.269
575 Vejen	105.353	61.281	92.392	48.534	22.900	168.704	499.164	16.876	29.578
577 Ølgod	72.247	40.691	68.210	22.178	14.797	119.603	337.726	11.438	29.527
Vejle amt	1.886.427	1.482.014	2.041.962	1.177.404	565.917	4.016.224	11.169.948	353.117	31.632
601 Brædstrup	49.538	33.668	47.777	18.772	10.385	90.829	250.969	8.606	29.162
603 Borkop	62.426	53.487	60.422	21.360	12.056	100.854	310.605	10.777	28.821
605 Egtved	91.187	53.084	73.153	30.181	16.557	155.070	419.232	15.154	27.665
607 Fredetia	230.895	213.373	319.828	197.965	102.455	600.687	1.665.203	48.535	34.309
609 Geved	62.554	36.925	48.831	24.655	12.293	101.392	286.650	9.888	28.990
611 Give	77.469	58.919	78.593	34.962	17.810	152.614	420.367	14.088	29.839
613 Hedensted	102.034	69.493	79.723	26.921	18.867	152.637	449.675	16.441	27.351
615 Horsens	306.024	224.093	321.447	269.204	101.361	669.772	1.891.901	57.903	32.674
617 Jelling	43.187	31.163	28.663	10.189	7.360	63.474	184.036	5.611	32.799
619 Juelsminde	80.961	54.695	82.071	33.091	21.415	154.962	427.195	15.281	27.956
621 Kolding	298.568	273.498	395.862	232.575	108.161	774.161	2.082.825	62.853	33.138
623 Lunderskov	33.271	27.233	27.218	12.810	6.645	55.215	162.392	5.422	29.951
625 Nørre-Snede	43.396	25.122	47.700	18.596	9.172	76.682	220.668	7.257	30.408
627 Tørring-Uldum	83.487	47.387	64.538	27.150	17.358	131.350	371.270	12.362	30.033
629 Vamdrup	46.381	32.763	39.304	22.486	11.629	83.884	236.447	7.319	32.306
631 Vejle	275.049	247.111	326.832	196.486	92.393	652.642	1.790.513	55.620	32.192

Note: Søjle (1)-(7) Beløb i 1.000 kr.

Ann: Søjle (4) Budgetgaranti excl. 42,6 mio. kr. overført fra amtskommunerne; Søjle (9) Kbh. Frib. og Bornholm beregnet som 60 pct. af (7)

Bilag 21: Nettodriftsudgifter på udvalgte udgiftsområder, Regnskab 2003

	(1)	(2)	(3)	(4)	(5)	(6)	(7)	(8)	(9)
	Folkeskoler	Børnepasnings- området	Eldreområdet	Budgetgaranti- rede område	Øvrige over- førsler	Øvrige netto- driftsudgifter	Nettodriftsudgif- ter i alt	Folketal 1.1.2003	Netto- driftsud- gifter i kroner pr. indbyg- ger (7)/ (8)
Ringkøbing amt	1.433.321	1.140.968	1.572.347	756.365	382.358	2.919.485	8.204.844	274.971	29.839
651 Aulum-Haderup	35.703	26.268	41.419	14.316	5.769	71.664	195.139	6.682	29.204
653 Brande	45.251	32.427	56.039	24.934	12.558	100.400	271.609	8.782	30.928
655 Egvad	48.755	28.420	61.490	23.025	13.453	115.028	290.171	9.679	29.979
657 Herning	299.752	267.571	300.821	194.209	85.148	641.379	1.788.880	58.863	30.391
659 Holmsland	30.886	17.347	26.680	12.598	6.315	50.332	144.158	5.305	27.174
661 Holstebro	195.584	185.896	271.927	127.178	63.822	446.456	1.290.863	41.069	31.432
663 Ikast	123.047	114.398	108.566	66.465	33.313	244.413	690.202	23.097	29.883
665 Lemvig	100.158	76.036	108.404	53.403	27.450	183.101	548.552	18.460	29.716
667 Ringkøbing	99.690	66.236	103.772	43.828	25.101	189.522	528.149	17.855	29.580
669 Skjern	64.061	45.018	82.596	25.963	14.647	130.114	362.399	13.064	27.740
671 Struer	91.548	75.415	97.761	56.678	30.182	191.894	543.478	19.211	28.290
673 Thyborøn-Harboøre	31.659	20.851	28.888	12.806	6.343	57.150	157.697	4.890	32.249
675 Thyholm	18.376	12.437	28.760	8.146	5.113	35.340	108.172	3.717	29.102
677 Trehøje	62.640	42.256	47.179	18.254	10.636	94.369	275.334	9.894	27.828
679 Ulfborg-Vemb	36.012	22.275	47.279	19.589	9.447	79.297	213.899	7.064	30.280
681 Videbæk	71.334	47.254	69.182	25.439	14.427	129.528	357.164	12.168	29.353
683 Vinderup	42.052	31.310	55.655	15.870	10.100	88.305	243.292	8.139	29.892
685 Askov	36.813	29.553	35.929	13.664	8.534	71.193	195.686	7.032	27.828

Note: Søjle (1)-(7) Beløb i 1.000 kr. Anm: Søjle (4) Budgetgaranti excl. 42,6 mio. kr. overført fra amtskommunerne; Søjle (9) Kbh. Frh. og Bornholm beregnet som 60 pct. af (7)

Bilag 21: Nettodriftsudgifter på udvalgte udgiftsområder, Regnskab 2003

	(1)	(2)	(3)	(4)	(5)	(6)	(7)	(8)	(9)
	Folkeskoler	Børnepasnings- området	Eldreområdet	Budgetgaranti- område	Øvrige over- førsler	Øvrige netto- driftsudgifter	Nettodriftsudgif- ter i alt	Folketal 1.1.2003	Netto- driftsud- gifter i kroner pr. indbyge- ner (7)/ (8)
Århus amt	3.270.165	3.380.302	3.664.112	2.411.576	976.349	7.172.753	20.875.257	649.116	32.160
701 Ebeltoft	75.656	51.630	98.185	48.031	24.501	175.980	473.983	14.909	31.792
703 Galten	62.104	60.039	37.982	24.187	13.853	108.017	306.182	10.787	28.384
705 Gjern	44.549	36.917	36.498	15.223	8.915	90.354	232.456	7.951	29.236
707 Grenaa	108.506	59.952	121.386	87.959	29.353	217.396	624.552	18.654	33.481
709 Heden	69.415	53.011	49.686	26.369	17.657	117.556	333.694	11.600	28.767
711 Hammel	63.964	48.448	57.207	26.969	14.285	107.998	318.871	10.526	30.294
713 Hinnerup	73.424	60.739	39.754	22.759	13.028	128.746	338.450	11.634	29.091
715 Hørring	47.455	48.399	30.352	13.175	10.187	87.444	237.012	8.450	28.049
717 Langå	51.703	36.333	42.778	24.046	9.807	96.483	261.150	8.317	31.400
719 Mariager	47.758	29.970	48.645	20.294	11.811	97.363	255.841	8.234	31.071
721 Midtjurs	46.606	29.686	46.498	21.891	12.287	91.359	248.327	7.692	32.284
723 Nørhald	48.274	31.854	44.180	28.423	11.497	107.417	271.645	8.671	31.328
725 Nørre Djurs	43.671	23.947	44.620	24.748	10.220	99.544	246.750	7.600	32.467
727 Odder	111.479	85.506	114.322	52.941	11.094	26.963	602.305	20.703	29.093
729 Purhus	53.904	37.095	43.167	20.271	12.676	88.905	256.018	8.626	29.680
731 Randers	265.161	268.443	426.900	275.303	105.001	752.273	2.093.081	62.329	33.581
733 Rosenholm	58.750	46.959	50.825	24.817	13.433	113.033	307.817	10.184	30.226
735 Rougsø	48.076	27.291	48.841	31.165	12.835	102.338	270.546	8.072	33.517
737 Ry	73.745	50.504	55.316	16.386	11.752	114.351	322.054	10.764	29.920
739 Rønde	40.992	31.703	39.128	15.078	8.547	74.034	209.482	6.872	30.483
741 Samsø	19.841	12.871	40.304	14.711	4.893	54.594	147.214	4.223	34.860
743 Silkeborg	271.368	260.183	320.412	164.219	87.587	562.789	1.666.558	53.938	30.898
745 Skanderborg	126.716	122.114	105.598	55.790	30.310	223.549	664.077	21.535	30.837
747 Sønderhald	49.486	33.188	45.783	22.685	9.620	90.407	251.169	8.347	30.091
749 Thern	41.448	27.026	35.715	15.996	7.334	87.342	214.861	6.865	31.298
751 Århus	1.326.114	1.806.494	1.640.030	1.318.139	457.997	3.172.388	9.721.162	291.633	33.334

Note: Søjle (1)-(7) Beløb i 1.000 kr.

Ann: Søjle (4) Budgetgaranti excl. 42,6 mio. kr. overført fra amtskommunerne. Søjle (9) Kbh. Frib. og Bornholm beregnet som 60 pct. af (7)

Bilag 21: Nettodriftsudgifter på udvalgte udgiftsområder, Regnskab 2003

	(1)	(2)	(3)	(4)	(5)	(6)	(7)	(8)	(9)
Folkeskoler	Børnepasnings- området	Eldreområdet	Budgetgarante- rede område	Øvrige over- førsler	Øvrige netto- driftsudgifter	Nettodriftsudgif- ter i alt	Folketal 1.1.2003	Netto- driftsud- gifter i kroner pr. indbygger (7)/ (8)	
Viborg amt	1.225.054	847.099	1.433.126	691.837	326.273	2.550.119	7.073.508	234.372	30.181
761 Bjerringho	72.550	54.224	75.165	34.589	19.575	145.697	401.800	13.809	29.097
763 Fjends	48.225	30.116	40.858	18.526	9.917	85.451	233.093	8.139	28.639
765 Hørsholm	30.265	18.054	30.014	21.206	7.941	70.107	177.587	5.846	30.378
767 Hvorslev	39.421	27.916	37.787	13.234	9.812	69.045	197.215	6.877	28.677
769 Karup	39.693	30.747	39.217	17.746	8.554	77.950	213.907	6.707	31.893
771 Kjellerup	74.874	51.314	76.045	34.944	22.290	128.308	387.775	13.828	28.043
773 Morsø	94.046	59.815	150.423	82.545	29.671	266.305	682.805	22.711	30.065
775 Møldrup	41.995	25.868	45.235	17.612	11.318	74.023	216.051	7.593	28.454
777 Sallingssund	39.522	17.958	35.931	13.405	6.938	71.579	185.333	6.232	29.739
779 Skive	151.776	100.008	176.048	91.069	38.096	290.679	847.676	27.972	30.304
781 Spøttrup	48.949	29.434	41.229	18.083	11.469	87.035	236.199	7.971	29.632
783 Sundsøre	34.199	21.273	41.890	13.121	8.837	81.520	200.840	6.610	30.384
785 Sydhj	60.491	34.255	86.169	38.341	13.959	119.470	352.685	11.362	31.041
787 Thisted	168.758	95.566	195.177	83.885	33.651	297.342	874.379	29.503	29.637
789 Tjele	46.846	29.449	49.827	21.072	11.377	95.306	253.877	8.502	29.861
791 Viborg	195.940	194.338	264.263	149.300	72.670	500.861	1.377.372	43.103	31.955
793 Aalestrup	37.504	26.764	47.848	23.160	10.198	89.440	234.914	7.607	30.881

Note: Søjle (1)-(7) Beløb i 1.000 kr.

Ann: Søjle (4) Budgetgaranti excl. 42,6 mio. kr. overført fra amtskommunerne; Ann: Søjle (9) Kbh. Frb. og Bornholm beregnet som 60 pct. af (7)

Bilag 21: Nettodriftsudgifter på udvalgte udgiftsområder, Regnskab 2003

	Folkeskoler	Børnepasningsområde	Ældreområdet	Budgetgarantirede område	Øvrige overførsler	Øvrige nettodriftsudgifter	Nettodriftsudgifter i alt	Folketal 1.1.2003	Nettodriftsudgifter i kroner pr. indbygger (7)/(8)
	(1)	(2)	(3)	(4)	(5)	(6)	(7)	(8)	(9)
Nordjyllands amt	2.545.958	1.931.709	3.054.742	1.574.016	762.021	5.469.111	15.337.557	495.338	30.964
801 Arden	49.688	28.994	48.455	23.888	10.348	96.578	257.951	8.573	30.089
803 Brovst	47.227	27.245	54.310	23.096	12.178	90.542	254.598	8.354	30.476
805 Brønderslev	106.021	74.888	130.171	65.753	29.391	233.817	640.041	20.117	31.816
807 Dronninglund	90.074	61.735	94.309	44.783	19.334	152.263	462.498	15.325	30.179
809 Farsø	45.565	25.754	54.384	21.497	9.185	101.827	258.211	8.125	31.780
811 Fjerritslev	49.957	28.869	63.614	17.268	12.143	92.424	264.275	8.536	30.960
813 Frederikshavn	172.620	130.241	212.671	122.870	70.146	339.600	1.048.148	34.491	30.389
815 Hadsund	54.016	32.074	69.329	32.054	13.583	114.013	315.069	10.821	29.116
817 Hals	70.568	43.275	61.829	29.606	16.150	111.484	332.912	11.438	29.106
819 Hirtshals	85.238	51.340	89.511	39.100	23.342	156.224	444.755	14.347	31.000
821 Hjørring	171.101	118.457	228.537	124.302	51.067	397.774	1.091.238	35.363	30.858
823 Hobro	88.471	61.576	90.494	54.739	22.498	175.735	493.513	15.282	32.294
825 Læsø	12.202	5.330	22.825	5.993	1.868	31.899	80.117	2.236	35.831
827 Løgstør	55.454	33.524	65.373	38.774	18.340	127.541	339.006	10.371	32.688
829 Løkken-Vrå	46.629	31.367	59.210	25.825	12.403	100.996	276.430	8.819	31.345
831 Nibe	47.706	34.814	47.309	20.603	9.738	84.901	245.071	8.089	30.297
833 Nørager	33.644	17.287	37.887	14.306	7.898	63.949	174.971	5.579	31.362
835 Pandrup	68.772	25.468	66.459	30.060	18.388	131.284	340.431	10.803	31.513
837 Sejflod	51.956	33.548	49.842	25.862	13.242	95.689	270.139	9.313	29.007
839 Sindal	58.398	34.391	46.411	27.450	11.585	102.424	280.659	9.427	29.772
841 Skagen	66.265	39.125	84.193	35.346	21.381	145.466	391.776	12.248	31.987
843 Skøpping	56.705	35.846	60.493	21.925	12.535	117.714	305.218	9.764	31.260
845 Støvring	74.429	57.449	65.459	22.752	11.734	129.439	361.262	12.813	28.195
847 Seby	93.333	60.853	114.383	50.954	25.615	179.458	524.596	18.071	29.030
849 Aabybro	57.366	46.188	55.260	22.002	13.720	121.101	315.637	11.235	28.094
851 Aalborg	716.703	742.815	1.005.929	597.422	276.350	1.821.329	5.160.548	162.531	31.751
861 Aars	75.850	49.256	76.095	35.785	17.859	153.642	408.487	13.267	30.790

Note: Søjle (1)-(7) Beløb i 1.000 kr.

Ann: Søjle (4) Budgetgaranti excl. 42,6 mio. kr. overført fra amtskommunerne; Søjle (9) Kbh. Frib. og Bornholm beregnet som 60 pct. af (7)

